



Jahresabschluss 2014

Gemeinde Moritzburg

2014

Ergebnisrechnung 2014

Monate: 1 bis 13

Ertrags- und Aufwandsarten		Ergebnis des Vorjahres	Planansatz 1) des Haushaltsjahres	Fortgeschriebener Ansatz des Haushaltsjahres	Ist-Ergebnis des Haushaltsjahres	Vergleich Ist/fortgeschriebener Ansatz (Spalte 4 ./ Spalte 3)
		EUR				
		1	2	3	4	5
1	Steuern und ähnliche Abgaben	5.366.646,73	5.481.000,00	5.507.118,18	6.400.710,34	893.592,16
	Grundsteuer A und B	750.948,39	760.000,00	760.000,00	777.147,07	17.147,07
	Gewerbsteuer	1.845.018,33	1.800.000,00	1.826.118,18	2.522.103,73	695.985,55
	Gemeindeanteil an der Einkommensteuer	2.561.292,00	2.700.000,00	2.700.000,00	2.829.591,07	129.591,07
	Gemeindeanteil an der Umsatzsteuer	186.152,04	185.000,00	185.000,00	192.078,86	7.078,86
2	+ Zuweisungen und Umlagen nach Arten sowie aufgelöste Sonderposten	4.658.041,13	4.017.100,00	4.086.599,16	4.443.610,71	357.011,55
	allgemeine Schlüsselzuweisungen	2.162.317,00	1.815.000,00	1.815.000,00	1.834.708,00	19.708,00
	sonstige allgemeine Zuweisungen	5.455,56	5.400,00	5.400,00	5.474,04	74,04
	aufgelöste Sonderposten	907.958,14	613.200,00	682.699,16	985.347,11	302.647,95
4	+ öffentlich-rechtliche Leistungsentgelte	1.835.777,35	1.779.000,00	1.779.000,00	1.766.184,75	12.815,25-
5	+ privatrechtliche Leistungsentgelte	426.274,14	417.600,00	417.600,00	442.092,96	24.492,96
6	+ Kostenerstattungen und Kostenumlagen	305.014,49	234.000,00	240.989,24	402.719,68	161.730,44
7	+ Zinsen und sonstige Finanzerträge	203.846,98	206.500,00	206.500,00	169.015,37	37.484,63-
9	+ sonstige ordentliche Erträge	347.240,49	418.100,00	418.100,00	475.292,55	57.192,55
10	= ordentliche Erträge (Nummern 1 bis 9)	13.142.841,31	12.553.300,00	12.655.906,58	14.099.626,36	1.443.719,78
11	Personalaufwendungen	1.263.546,54	1.441.790,00	1.441.790,00	1.298.601,30	143.188,70-
	Zuführungen zu Rückstellungen für Entgeltzahlungen für Zeiten der Freistellung von der Arbeit	34.781,17	11.400,00	11.400,00	15.277,93	3.877,93
13	+ Aufwendungen für Sach- und Dienstleistungen	2.641.836,70	2.395.250,00	2.603.901,13	2.410.421,60	193.479,53-
14	+ planmäßige Abschreibungen	2.235.944,30	1.712.300,00	1.712.300,00	2.335.104,50	622.804,50
15	+ Zinsen und sonstige Finanzaufwendungen	160.520,74	158.000,00	158.000,00	148.161,80	9.838,20-
16	+ Transferaufwendungen und Abschreibungen auf Sonderposten für geleistete Investitionsförderungsmaßnahmen	5.704.532,26	6.193.500,00	6.188.500,00	6.276.357,20	87.857,20
17	+ sonstige ordentliche Aufwendungen	913.912,01	639.450,00	644.391,00	783.792,57	139.401,57
18	= ordentliche Aufwendungen (Nummern 11 bis 17)	12.920.292,55	12.540.290,00	12.748.882,13	13.252.438,97	503.556,84
19	= ordentliches Ergebnis (Nummer 10 ./ Nummer 18)	222.548,76	13.010,00	92.975,55-	847.187,39	940.162,94
20	außerordentliche Erträge	153.311,24	35.000,00	35.000,00	84.248,92	49.248,92
21	außerordentliche Aufwendungen	68.742,44	0,00	0,00	211.172,86	211.172,86
22	= Sonderergebnis (Nummer 20 ./ Nummer 21)	84.568,80	35.000,00	35.000,00	126.923,94-	161.923,94-
23	= Gesamtergebnis als Überschuss oder Fehlbetrag (Nummern 19 + 22)	307.117,56	48.010,00	57.975,55-	720.263,45	778.239,00
28	= verbleibendes Gesamtergebnis (Nummer 23 ./ Nummern 25 + 27)	307.117,56	48.010,00	57.975,55-	720.263,45	778.239,00

Ergebnisrechnung 2014

Monate: 1 bis 13

		Betrag in EUR
		1
	Verwendung des Jahresergebnisses	
1	Überschuss des ordentlichen Ergebnisses, der in die Rücklage aus Überschüssen des ordentlichen Ergebnisses eingestellt wird	847.187,39
5	Fehlbetrag des Sonderergebnisses, der mit der Rücklage aus Überschüssen des Sonderergebnisses verrechnet wird	84.568,80
7	Fehlbetrag des Sonderergebnisses, der auf Folgejahre vorgetragen wird	42.355,14

1) ursprünglicher Planansatz, ggf. in der Fassung eines Nachtragshaushaltes

Finanzrechnung 2014

Monate: 1 bis 13

Finanzrechnung einschließlich Plan-Ist-Vergleich

Ein- und Auszahlungsarten		Ergebnis des Vorjahres	Planansatz 1) des Haushaltsjahres	Fortgeschriebener Ansatz des Haushaltsjahres	Ist-Ergebnis des Haushaltsjahres	Vergleich Ist/fortgeschriebener Ansatz (Spalte 4 ./ Spalte 3)
		EUR				
		1	2	3	4	5
1	Steuern und ähnliche Abgaben	5.344.614,71	5.481.000,00	5.507.118,18	6.327.517,94	820.399,76
1	Grundsteuern A und B	745.257,59	760.000,00	760.000,00	775.860,20	15.860,20
1	Gewerbesteuer	1.798.909,99	1.800.000,00	1.826.118,18	2.464.388,78	638.270,60
1	Gemeindeanteil an der Einkommenssteuer	2.582.159,43	2.700.000,00	2.700.000,00	2.827.859,59	127.859,59
1	Gemeindeanteil an der Umsatzsteuer	186.258,78	185.000,00	185.000,00	190.379,55	5.379,55
2	+ Zuwendungen und Umlagen für laufende Verwaltungstätigkeit	3.792.905,27	3.403.900,00	3.403.900,00	3.730.664,94	326.764,94
2	allgemeine Schlüsselzuweisungen	2.162.317,00	1.815.000,00	1.815.000,00	1.834.708,00	19.708,00
2	sonstige allgemeine Zuweisungen	49.776,14	5.400,00	5.400,00	267.619,37	262.219,37
4	+ öffentlich-rechtliche Leistungsentgelte, ausgenommen Investitionsbeiträge	1.779.032,76	1.755.000,00	1.755.000,00	1.770.348,43	15.348,43
5	+ privatrechtliche Leistungsentgelte	413.269,01	417.600,00	417.600,00	425.593,80	7.993,80
6	+ Kostenerstattungen und Kostenumlagen	324.340,83	234.000,00	240.989,24	399.531,06	158.541,82
7	+ Zinsen und ähnliche Einzahlungen	245.788,52	206.500,00	206.500,00	171.827,98	34.672,02-
8	+ sonstige haushaltswirksame Einzahlungen aus laufender Verwaltungstätigkeit	425.191,80	213.000,00	213.000,00	467.822,55	254.822,55
9	= Einzahlungen aus lfd. Verwaltungstätigkeit (Nummern 1 bis 8)	12.325.142,90	11.711.000,00	11.744.107,42	13.293.306,70	1.549.199,28
10	Personalauszahlungen	1.319.732,40	1.430.390,00	1.430.390,00	1.371.060,18	59.329,82-
12	+ Auszahlungen für Sach- und Dienstleistungen	2.459.524,93	2.395.250,00	2.534.401,97	2.567.473,87	33.071,90
13	+ Zinsen und ähnliche Auszahlungen	160.105,23	158.000,00	158.000,00	140.655,25	17.344,75-
14	+ Zuwendungen, Umlagen und sonstige Transferauszahlungen aus laufender Verwaltungstätigkeit	5.709.783,37	6.193.500,00	6.188.500,00	6.271.738,05	83.238,05
15	+ sonstige haushaltswirksame Auszahlungen aus laufender Verwaltungstätigkeit	748.534,51	639.450,00	644.391,00	809.173,94	164.782,94
16	= Auszahlungen aus lfd. Verwaltungstätigkeit (Nummern 10 bis 15)	10.397.680,44	10.816.590,00	10.955.682,97	11.160.101,29	204.418,32
17	= Zahlungsmittelsaldo aus laufender Verwaltungstätigkeit als Zahlungsmittelüberschuss/bedarf (Nummer 9 J. Nummer 16)	1.927.462,46	894.410,00	788.424,45	2.133.205,41	1.344.780,96
18	Einzahlungen aus Investitionszuwendungen	590.819,58	919.500,00	1.636.452,00	981.187,63	655.264,37-
19	+ Einzahlungen aus Investitionsbeiträgen und ähnlichen Entgelten für Investitionstätigkeit	248.388,55	319.000,00	319.000,00	235.861,91	83.138,09-
20	+ Einzahlungen aus der Veräußerung von immateriellen Vermögensgegenständen	0,00	0,00	0,00	30.278,71	30.278,71
21	+ Einzahlungen aus der Veräußerung von Grundstücken, Gebäuden und sonstigen unbeweglichen Vermögensgegenständen	121.795,00	133.000,00	133.000,00	133.828,00	828,00

Finanzrechnung 2014

Monate: 1 bis 13

Finanzrechnung einschließlich Plan-Ist-Vergleich

Ein- und Auszahlungsarten		Ergebnis des Vorjahres	Planansatz 1) des Haushaltsjahres	Fortgeschriebener Ansatz des Haushaltsjahres	Ist-Ergebnis des Haushaltsjahres	Vergleich Ist/fortgeschriebener Ansatz (Spalte 4 ./ Spalte 3)
		EUR				
		1	2	3	4	5
22	+ Einzahlungen aus der Veräußerung von übrigem Sachanlagevermögen	0,00	20.000,00	20.000,00	500,00	19.500,00-
25	= Einzahlungen für Investitionstätigkeit (Nummern 18 bis 24)	961.003,13	1.391.500,00	2.108.452,00	1.381.656,25	726.795,75-
26	Auszahlungen für den Erwerb von immateriellen Vermögensgegenständen	665,84	0,00	0,00	70.434,68	70.434,68
27	+ Auszahlungen für den Erwerb von Grundstücken, Gebäuden und sonstigen unbewegl. Vermögensgegenständen	79.880,28	40.000,00	78.754,37	21.972,42	56.781,95-
28	+ Auszahlungen für Baumaßnahmen	2.014.655,16	3.224.500,00	4.498.822,00	2.875.682,60	1.623.139,40-
29	+ Auszahlungen für den Erwerb von übrigem Sachanlagevermögen	118.096,78	149.000,00	163.353,50	93.410,73	69.942,77-
31	+ Auszahlungen für Investitionsförderungsmaßnahmen	0,00	210.000,00	290.000,00	2.500,00	287.500,00-
33	= Auszahlungen für Investitionstätigkeit (Nummern 26 bis 32)	2.213.298,06	3.623.500,00	5.030.929,87	3.064.000,43	1.966.929,44-
34	= Zahlungsmittelsaldo aus Investitionstätigkeit (Nummer 25 ./ Nummer 33)	1.252.294,93-	2.232.000,00-	2.922.477,87-	1.682.344,18-	1.240.133,69
35	= veranschlagter Finanzierungsmittelüberschuss/-bedarf (Nummern 17 + 34)	675.167,53	1.337.590,00-	2.134.053,42-	450.861,23	2.584.914,65
36	Einzahlungen aus der Aufnahme von Krediten und diesen wirtschaftlich gleichkommenden Rechtsgeschäften für Investitionen	642.600,00	920.000,00	2.204.400,00	622.572,70	1.581.827,30-
37	Auszahlungen für die Tilgung von Krediten und diesen wirtschaftlich gleichkommenden Rechtsgeschäften für Investitionen	804.052,88	421.000,00	421.000,00	411.649,58	9.350,42-
38	= Zahlungsmittelsaldo aus Finanzierungstätigkeit (Nummer 36 ./ Nummer 37)	161.452,88-	499.000,00	1.783.400,00	210.923,12	1.572.476,88-
39	= Änderung des Finanzmittelbestandes im Haushaltsjahr (Nummern 35 + 38)	513.714,65	838.590,00-	350.653,42-	661.784,35	1.012.437,77
42	Einzahlungen aus durchlaufenden Geldern	1.666.356,10	0,00	0,00	1.440.190,82	1.440.190,82
43	Auszahlungen aus durchlaufenden Geldern	1.694.184,66	0,00	0,00	1.388.334,37	1.388.334,37
44	= Saldo aus haushaltsunwirksamen Vorgängen [(Nummern 40 + 42) ./ (Nummern 41 + 43)]	27.828,56-	0,00	0,00	51.856,45	
45	Anfangsbestand an Zahlungsmitteln (ohne Liquiditätskredite und Kontokorrentverbindlichkeiten)	915.757,22	0,00	0,00	1.405.723,36	1.405.723,36
46	= Endbestand an Zahlungsmitteln am Ende des Haushaltsjahres (Nummer 39 + 44 + 45)	1.401.643,31	838.590,00-	350.653,42-	2.119.364,16	

Einzahlungen und Auszahlungen dürfen nicht miteinander verrechnet werden!

1) ursprünglicher Planansatz, ggf. in der Fassung eines Nachtragshaushaltes

Vermögensrechnung Schlussbilanz 2014

Einschließlich Periode 13

Bilanz der Gemeinde zum 31.12.2014

Aktivseite	Haushaltsjahr	Vorjahr
	in Euro	
1 Anlagevermögen	80.767.944,60	80.275.919,23
a) Immaterielle Vermögensgegenstände	96.137,10	33.512,29
b) Sonderposten für geleistete Investitionszuwendungen	2.500,00	0,00
c) Sachanlagevermögen	77.202.138,20	76.859.386,49
aa) Unbebaute Grundstücke und grundstücksgleiche Rechte an solchen	3.675.696,55	3.693.712,26
bb) Bebaute Grundstücke und grundstücksgleiche Rechte an solchen	21.823.088,25	21.195.425,71
cc) Infrastrukturvermögen	49.124.623,64	48.780.518,94
dd) Bauten auf fremden Grund und Boden	199.363,99	77.210,99
ee) Kunstgegenstände und Kulturdenkmäler	6.530,72	6.530,72
ff) Maschinen, technische Anlagen, Fahrzeuge	554.329,34	601.034,58
gg) Betriebs- und Geschäftsausstattung, Tiere	604.547,49	601.461,74
hh) Geleistete Anzahlungen und Anlagen im Bau	1.213.958,22	1.903.491,55
d) Finanzanlagevermögen	3.467.169,30	3.383.020,45
aa) Anteile an verbundenen Unternehmen	998.338,63	971.115,12
bb) Beteiligungen	2.468.830,67	2.411.905,33
2 Umlaufvermögen	3.821.966,15	3.689.290,68
b) Öffentlich-rechtliche Forderungen und Forderungen aus Transferleistungen	1.322.353,77	1.867.316,91
c) Privatrechtliche Forderungen, Wertpapiere des Umlaufvermögens	414.173,53	416.250,41
d) Liquide Mittel	2.085.438,85	1.405.723,36
3 Aktive Rechnungsabgrenzungsposten	1.436,99	5.093,31
Summe Aktiva	84.591.347,74	83.970.303,22

Vermögensrechnung Schlussbilanz 2014

Einschließlich Periode 13

Passivseite	Haushaltsjahr	Vorjahr
	in Euro	
1 Kapitalposition	44.691.662,33	43.362.798,77
a) Basiskapital	43.671.683,56	43.055.681,21
b) Rücklagen	1.062.333,91	307.117,56
aa) Rücklagen aus Überschüssen des ordentlichen Ergebnisses	1.062.333,91	222.548,76
bb) Rücklagen aus Überschüssen des Sonderergebnisses	0,00	84.568,80
c) Fehlbeträge	42.355,14-	0,00
bb) Fehlbetrag des Sonderergebnisses und Vortrag von Fehlbeträgen des Sonderergebnisses aus den Vorjahren	42.355,14-	0,00
2 Sonderposten	30.389.110,08	30.103.368,36
a) Sonderposten für empfangene Investitionszuwendungen	29.097.371,37	29.050.525,90
b) Sonderposten für Investitionsbeiträge	636.838,76	688.529,77
c) Sonderposten für den Gebührenaussgleich	348.434,04	319.992,11
d) Sonstige Sonderposten	306.465,91	44.320,58
3 Rückstellungen	1.854.175,82	2.329.579,50
b) Rückstellungen für Entgeltzahlungen für Zeiten der Freistellung von der Arbeit im Rahmen von Altersteilzeit	252.466,28	324.925,16
f) Rückstellungen für ungewisse Verbindlichkeiten aufgrund von Steuerschuldverhältnissen	0,00	13.513,14
g) Rückstellungen für drohende Verpflichtungen aus anhängigen Gerichts- und Verwaltungsverfahren sowie aus Bürgschaften, Gewährverträgen und ähnlichen	29.351,10	416.662,00
k) sonstige Rückstellungen	1.572.358,44	1.574.479,20
4 Verbindlichkeiten	7.647.383,95	8.170.940,08
b) Verbindlichkeiten aus Kreditaufnahmen	6.335.279,17	6.124.356,05
c) Verbindlichkeiten aus Kreditaufnahmen wirtschaftlich gleichkommenden Rechtsgeschäften	0,00	905,83
d) Verbindlichkeiten aus Lieferungen und Leistungen	612.120,10	724.180,19
e) Verbindlichkeiten aus Transferleistungen	96.679,77	95.803,33
f) Sonstige Verbindlichkeiten	603.304,91	1.225.694,68
5 Passive Rechnungsabgrenzungsposten	9.015,56	3.616,51
Summe Passiva	84.591.347,74	83.970.303,22

Vorbelastung künftiger Haushaltsjahre

-kreditähnliche Rechtsgeschäfte:	
-Bürgschaften:	
-Gewährverträge:	
-in Anspruch genommene Verpflichtungsermächtigungen:	0
-übertragene Ansätze für Auszahlungen und Aufwendungen:	875.765
<hr/>	
Summe der Vorbelastungen:	875.765

Unterschrift

Ort Moritzburg

, Datum 13.02.2019

Bürgermeisterin/Bürgermeister



Anhang

zum Jahresabschluss 31.12.2014

der Gemeinde Moritzburg

Einleitung

Gemäß § 88 SächsGemO hat die Gemeinde Moritzburg zum Schluss eines jeden Haushaltsjahres einen Jahresabschluss aufzustellen. Der Jahresabschluss muss klar und übersichtlich sein und sämtliche Vermögensgegenstände, Schulden, Rechnungsabgrenzungsposten, Erträge, Aufwendungen, Einzahlungen und Auszahlungen ausweisen. Er hat unter Beachtung der Grundsätze ordnungsgemäßer Buchführung ein den tatsächlichen Verhältnissen entsprechendes Bild über die Vermögens-, Ertrags- und Finanzlage zu vermitteln.

Der am 28.05.2018 festgestellte Jahresabschluss zum 31.12.2013 stellte die Ausgangsbasis des Jahresabschlusses 2014 dar.

Der Jahresabschluss besteht aus der Ergebnisrechnung, der Finanzrechnung und der Vermögensrechnung (Bilanz).

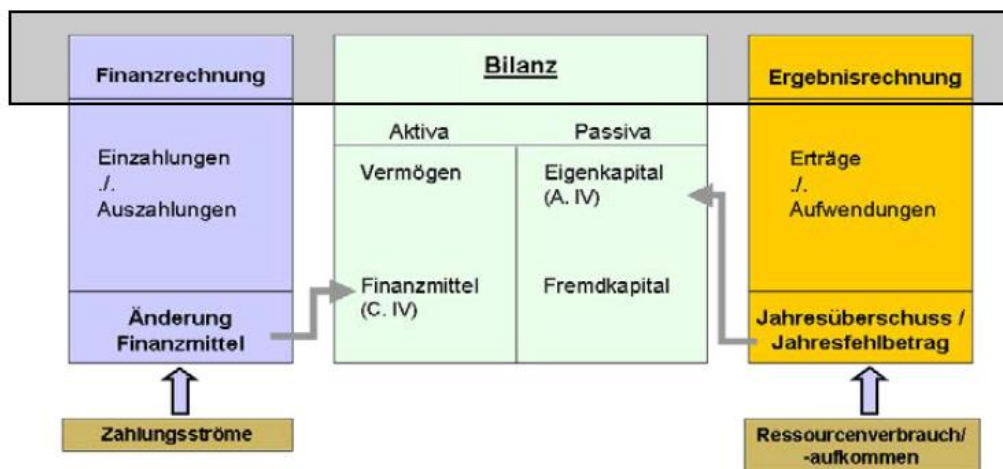

I. Bestandteile des Jahresabschlusses

a. Ergebnisrechnung:

Die Ergebnisrechnung entspricht der kaufmännischen Gewinn- und Verlustrechnung und bildet periodengerecht alle Aufwendungen und Erträge ab. Das in der Ergebnisrechnung ausgewiesene Jahresergebnis (Überschuss/Fehlbetrag) geht in die Bilanz ein und bildet unmittelbar die Veränderung des Eigenkapitals der Gemeinde in der Rechnungsperiode ab.

b. Finanzrechnung:

Die Finanzrechnung weist periodengerecht alle Einzahlungen und Auszahlungen der liquiden Mittel nach und bildet die Investitionstätigkeit und deren Finanzierung ab.

Der Liquiditätssaldo gem. der Finanzrechnung (der Überschuss der Einzahlungen über den Auszahlungen) bildet die Veränderung des Bestands an liquiden Mitteln in der Bilanz ab.

c. Vermögensrechnung (Bilanz):

Die Vermögensrechnung weist das Vermögen (Mittelverwendung) und dessen Finanzierung durch Eigen- und Fremdkapital (Mittelherkunft) nach. Auf der Aktivseite befindet sich in enger Anlehnung an das Handelsrecht das Anlage- und Umlaufvermögen der Gemeinde einschließlich der Forderungen gegenüber Dritten.

Auf der Passivseite werden das Eigen- und Fremdkapital sowie Investitionszuwendungen Dritter als Sonderposten ausgewiesen.

d. Anhang:

Der Anhang als Bestandteil des Jahresabschlusses hat die Aufgabe, diese zu erläutern und dessen Interpretation zu unterstützen. Er wird daher wie folgt gegliedert:

- Angaben zu Bilanzierungs- und Bewertungsmethoden
- Erläuterungen zur Bilanz
- Sonstige Angaben
- Ergebnis- und Finanzrechnung.

Dem Anhang sind ein Anlagespiegel, ein Forderungsspiegel und eine Verbindlichkeitenübersicht beizufügen.

Der Anlagespiegel stellt die Entwicklung der Posten des Anlagevermögens in der Systematik der Bilanzgliederung dar. Hierzu werden jeweils die Anschaffungs- und Herstellungskosten, die Zu- und Abgänge, die Umbuchungen, die Zuschreibungen und Abschreibungen sowie die kumulierten Abschreibungen abgebildet.

Der Forderungsspiegel weist die zum Abschlussstichtag bestehenden gemeindlichen Forderungen gegliedert nach Forderungsarten und Restlaufzeiten nach.

Die Verbindlichkeitenübersicht hat die Aufgabe, die zum Abschlussstichtag bestehenden Verbindlichkeiten der Gemeinde nachzuweisen und ist nach Art der Verbindlichkeiten und nach Restlaufzeiten zu gliedern.

II. Bilanzierungs- und Bewertungsmethoden

Die Schlussbilanz der Gemeinde Moritzburg enthält sämtliche Vermögensgegenstände, Sonderposten, Schulden und Rechnungsabgrenzungsposten zum Bilanzstichtag 31.12.2014.

Die Bewertung der Vermögensgegenstände und Schulden erfolgte gemäß § 37 SächKomHVO-Doppik nach den Grundsätzen ordnungsgemäßer Buchführung. Es wurden alle vorhersehbaren Risiken und Verluste, die bis zum Stichtag des Jahresabschlusses entstanden sind, berücksichtigt.

Die Vermögensgegenstände wurden zu Anschaffungs- und Herstellungskosten bewertet, wobei die für die Eröffnungsbilanz zum 01.01.2013 ermittelten vorsichtig geschätzten Zeitwerte als Anschaffungs- und Herstellungskosten fortgelten. Somit bilden diese Werte den Ausgangspunkt der Anschaffungs- und Herstellungskosten.

Eine Reduzierung der Bilanzwerte erfolgte ausschließlich auf Basis der linearen oder außerordentlichen Abschreibung.

Es galten für die Erstellung des Jahresabschlusses 2014 die Inventur- und Bewertungsrichtlinie der Gemeinde Moritzburg vom 04.03.2013 und 20.11.2015.

III. Erläuterung zur Bilanzposition - Übersicht

Die Bilanzsumme hat sich gegenüber der Eröffnungsbilanz um **621.044,52 €** erhöht. Die Erläuterungen dazu werden in einzelnen Positionen dargestellt. Die nachfolgende Tabelle gibt einen Grobübersicht zu den Bilanzpositionen. Die komplette Bilanz ist als Anlage beigefügt.

Aktiva	Haushaltsjahr	Vorjahr	Passiva	Haushaltsjahr	Vorjahr
Anlagevermögen	80.767.944,60 €	80.275.919,23 €	Kapitalposition	44.691.662,33 €	43.362.798,77 €
davon:			davon		
Immaterielle Vermögensgegenstände	96.137,10 €	33.512,29 €	Basiskapital	43.671.683,56 €	43.055.681,21 €
Investitionszuwendungen an Dritte	2.500,00 €	- €	Rücklagen/ Überschuss	1.062.333,91 €	307.117,56 €
Sachanlagevermögen	77.202.138,20 €	76.859.386,49 €	Fehlbeträge Sonderergebnis	- 42.355,14 €	- €
Finanzanlagevermögen	3.467.169,30 €	3.383.020,45 €			
Umlaufvermögen	3.821.966,15 €	3.689.290,68 €	Sonderposten	30.389.110,08 €	30.103.368,36 €
davon:					
Öffentlich rechtliche Forderungen und Forderungen aus Transferleistungen	1.322.353,77 €	1.867.316,91 €	Rückstellungen	1.854.175,82 €	2.329.579,50 €
Privatrechtliche Forderungen, Wertpapiere	414.173,53 €	416.250,41 €	Verbindlichkeiten	7.647.383,95 €	8.170.940,08 €
Liquide Mittel	2.085.438,85 €	1.405.723,36 €			
Aktive Rechnungsabgrenzungsposten	1.436,99 €	5.093,31 €	Passive Rechnungsabgrenzungsposten	9.015,56 €	3.616,51 €
Summe Aktiva	84.591.347,74 €	83.970.303,22 €	Summe Passiva	84.591.347,74 €	83.970.303,22 €

IV. Aktiva

1. Anlagevermögen

Zum Anlagevermögen zählen alle Vermögensgegenstände, die dazu bestimmt sind, dauerhaft von der Gemeinde Moritzburg genutzt zu werden und die sich im wirtschaftlichen Eigentum der Gemeinde befinden.

Die Veränderungen im Bereich des Anlagevermögens werden detailliert durch den beigefügten Anlagespiegel dargestellt.

Das Anlagevermögen umfasst zum 31.12.2014 einen Wert in Höhe von **80.767.944,60 €**. Gegenüber der Eröffnungsbilanz zum 01.01.2014 hat sich das Anlagevermögen um **492.025,37 €** erhöht. Nachfolgend werden die wesentlichen Änderungen erläutert:

a) Immaterielle Vermögensgegenstände

Diese Position beinhaltet die in der Gemeinde Moritzburg erworbene und eingesetzte Software sowie Lizenzen und Nutzungsrechte (Leistungs- oder Wegerechte) zugunsten der Gemeinde. Des Weiteren werden in dieser Position ebenso geleistete Anzahlungen auf diese immaterielle Vermögensgegenstände erfasst.

	Haushaltsjahr	Vorjahr	Veränderung
Immaterielle Vermögensgegenstände - 00*	96.137,10 €	33.512,29 €	62.624,81 €
001100 Konzessionen	682,23 €	- €	682,23 €
001200 EDV-Software/ EDV-Lizenzen	13.214,06 €	21.023,93 €	- 7.809,87 €
002000 Anzahlungen auf imm. Vermögen	82.240,81 €	12.488,36 €	69.752,45 €

Bei den Zugängen der Konzessionen handelt es sich um eine Dienstbarkeit und ein Wegerecht zugunsten der Gemeinde Moritzburg.

Die EDV-Software wurde mit einem Wert in Höhe von 7,81 T€ linear abgeschrieben.

Bei den Anzahlungen auf immaterielles Vermögen handelt es sich zum einen um eine geleistete Anzahlungen auf eine Dienstbarkeit zugunsten der Gemeinde zur Haltung einer Bushaltestelle auf einem fremden Grundstück in Höhe von ca. 1,16 T€ und zum anderen um die Weiterentwicklung der geleisteten Anzahlung auf den Zuschuss an die AWO zum Kita-Bau „Kleeblatt“ in Höhe von 68,59 T€.

b) Sonderposten für geleistete Investitionszuwendungen

In dieser Position werden gem. §36 (8) SächsKonHVO-Doppik Zuwendungen, Umlagen, Kostenerstattungen, Beiträge sowie ähnliche Entgelte, die die Gemeinde Moritzburg im Rahmen der Erfüllung ihrer Aufgabe oder aufgrund gesetzlicher oder satzungrechtlicher Verpflichtungen an Dritte für Investitionen geleistet hat.

	Haushaltsjahr	Vorjahr	Veränderung
Investitionszuwendungen an Dritte - 003*	2.500,00 €	0,00	2.500,00 €
003104 Immaterielle Vermögensgegenstände aus geleisteten Zuwendungen	2.500,00 €	0,00	2.500,00 €

Bei dieser Investitionszuwendung handelt es sich um den Zuschuss der Gemeinde an die Kirche Steinbach für die Orgelrestauration. Die Abschreibung des Zuschusses beginnt mit Fertigstellung per 01.06.2016.

c) Sachanlagevermögen**aa) unbebaute Grundstücke und grundstückgleiche Rechte**

	Haushaltsjahr	Vorjahr	Veränderung
unbebaute Grundstücke und grundstückgleiche Rechte – 01*	3.675.696,55 €	3.693.712,26 €	- 18.015,71 €
011120 Parkanlagen	18.569,58 €	18.569,58 €	- €
011130 Kleingartenanlagen, Gartenland	273.661,73 €	284.785,73 €	- 11.124,00 €
011140 Sportflächen (wenn keine Bauten bw. Bauten von untergeordneter Bedeutung)	272.716,05 €	272.716,05 €	- €
011190 Sonstige Grünflächen	2.698.340,29 €	2.699.271,89 €	- 931,60 €
011200 Aufbauten und Ausstattung von Grünflächen u. so. Grund und Boden	28.655,59 €	34.593,50 €	- 5.937,91 €
012110 Ackerland	67.059,00 €	67.059,00 €	- €
013110 Mischwald	64.832,67 €	64.832,67 €	- €
019140 Bauland	186.622,38 €	186.622,38 €	- €
019190 Sonstige unbebaute Grundstücke	63.226,40 €	63.226,40 €	- €
019191 Grund und Boden von Gewässerflächen	953,70 €	953,70 €	- €
019410 Erbbaurechte	1.059,16 €	1.081,36 €	- 22,20 €

Die Veränderungen resultieren hauptsächlich aus Veräußerungen von sonstigen Grünflächen, Erholungsflächen oder dem Gartenanteil des Gasthofs Reichenberg in Höhe von 12,05 T€, sowie aus der linearen Abschreibung in Höhe von 7,15 T€, als auch ein Zugang in Höhe von 1,19 T€ in den Konten 011200 und 019410.

bb) bebaute Grundstücke und grundstückgleiche Rechte**Bebaute Grundstücke mit Wohnbauten**

	Haushaltsjahr	Vorjahr	Veränderung
Bebaute Grundstücke und grundstückgleiche Rechte (Wohnbauten - 021*)	1.283.352,56 €	1.367.493,81 €	- 84.141,25 €
021110 Grund und Boden von Einfamilienhäuser	524.919,38 €	602.949,38 €	- 78.030,00 €
021120 Grund und Boden von Mehrfamilienhäuser	403.810,00 €	403.810,00 €	- €

021190 Grund und Boden sonstiger Wohnbauten	297.705,06 €	297.705,06 €	- €
021210 Bauten von Einfamilienhäuser	4.340,35 €	6.076,03 €	- 1.735,68 €
021220 Bauten von Mehrfamilienhäuser	50.931,09 €	55.137,82 €	- 4.206,73 €
021290 Bauten sonstiger Wohnbauten	1,00 €	1,00 €	- €
021291 Außenanlagen für mit Wohnbauten bebaute Grundstücke	1.645,68 €	1.814,52 €	- 168,84 €

Im Konto 021110 - Grund und Boden von Einfamilienhäusern handelt es sich um einen Vermögensabgang aus der Veräußerung des Flurstücks 319/16 der Gemarkung Moritzburg in Höhe von 78,03 T€.

Die restlichen Wertveränderungen resultieren aus der linearen Abschreibung in Höhe von insgesamt 6,11 T€.

Bebaute Grundstücke mit sozialen Einrichtungen

	Haushaltsjahr	Vorjahr	Veränderung
Bebaute Grundstücke mit sozialen Einrichtungen - 022*)	850.195,60 €	865.929,47 €	- 15.733,87 €
022110 Grund und Boden von Kindertagesstätten	235.269,14 €	235.269,14 €	- €
022120 Grund und Boden von Vereins- und Jugendheime	48.480,00 €	48.480,00 €	- €
022210 Bauten von Kindergärten und Kindertagesstätten	556.922,31 €	571.315,29 €	- 14.392,98 €
022220 Bauten von Vereins- und Jugendheime	4.100,57 €	4.442,33 €	- 341,76 €
022291 Außenanlagen von mit soz. Einrichtungen beb. Grundstücken	5.423,58 €	6.422,71 €	- 999,13 €

Die Wertveränderungen resultieren aus der linearen Abschreibung.

Bebaute Grundstücke mit Schulen

	Haushaltsjahr	Vorjahr	Veränderung
Bebaute Grundstücke mit Schulen - 023*)	12.172.827,25 €	11.159.674,01 €	1.013.153,24 €
023110 Grund und Boden von Grundschulen	177.420,23 €	177.420,23 €	- €
023130 Grund und Boden von Realschulen	58.708,80 €	58.708,80 €	- €
023210 Bauten von Grundschulen	4.037.029,65 €	2.865.653,47 €	1.171.376,18 €
023230 Bauten von Realschulen	7.387.026,70 €	7.496.194,54 €	- 109.167,84 €
023291 Außenanlagen von mit Schulgebäuden bebauten Grundstücken	512.641,87 €	561.696,97 €	- 49.055,10 €

Bei den Bauten von Grundschulen wurden Kosten in Höhe von 1.243,33 T€ von der Anlage im Bau auf die Grundschule Reichenberg wegen Fertigstellung des Anbaus umgebucht.

Die restlichen Wertveränderungen in Höhe von 230,18 T€ resultieren aus der linearen Abschreibung.

Bebaute Grundstücke mit Sportanlagen

	Haushaltsjahr	Vorjahr	Veränderung
Bebaute Grundstücke mit Sportanlagen - 025*)	2.181.527,59 €	2.260.748,69 €	- 79.221,10 €
025140 Grund und Boden von Turn- und Sporthallen	101.792,00 €	101.792,00 €	- €
025160 Grund und Boden von bebauten Sportplätzen	105.915,00 €	105.915,00 €	- €
025190 Grund und Boden von sonstigen	1.562,12 €	1.562,12 €	- €

bebauten Sport- und Freizeit			
025240 Bauten von Sporthallen	1.124.796,42 €	1.182.551,53 €	- 57.755,11 €
025260 Bauten von bebauten Sportplätzen	24.192,61 €	25.890,37 €	- 1.697,76 €
025290 Bauten von sonstigen bebauten Sport- und Freizeitanlagen	821.572,38 €	840.763,14 €	- 19.190,76 €
025291 Außenanlagen von mit Sportanlagen bebauten Grundstücken	1.697,06 €	2.274,53 €	- 577,47 €

Die wesentlichen Wertveränderungen resultieren aus der linearen Abschreibung in Höhe von 73,99 T€. Des Weiteren führte die Wertkorrektur der Turnhalle Boxdorf nach Prüfung des Staatlichen Rechnungsprüfungsamtes zu einem Abgang in Höhe von ca. 5,23 T€.

Bebaute Grundstücke mit Verwaltungs- und Betriebsgebäuden

	Haushaltsjahr	Vorjahr	Veränderung
Bebaute Grundstücke mit Verwaltungsgebäuden - 027*)	387.504,39 €	402.732,76 €	- 15.228,37 €
027110 Grund und Boden von Verwaltungsgebäuden	52.284,13 €	52.284,13 €	- €
027130 Grund und Boden von Betriebsgebäuden	168.388,86 €	168.305,86 €	83,00 €
027210 Bauten von sonstigen Verwaltungsgebäuden	50.340,44 €	57.826,22 €	- 7.485,78 €
027230 Bauten von Betriebsgebäuden	105.845,39 €	112.177,73 €	- 6.332,34 €
027291 Außenanlagen von mit Verwaltungsgebäuden bebauten Grundstücken	10.645,57 €	12.138,82 €	- 1.493,25 €

Die wesentlichen Wertveränderungen resultieren aus der linearen Abschreibung.

Bebaute Grundstücke mit sonstigen Gebäuden

	Haushaltsjahr	Vorjahr	Veränderung
Bebaute Grundstücke mit sonstigen Gebäuden - 029*)	4.947.680,86 €	5.138.846,97 €	- 191.166,11 €
029110 Grund und Boden von Gemeinschafts- und Bürgerhäusern	150.379,43 €	245.479,43 €	- 95.100,00 €
029130 Grund und Boden von Brand- und Katastrophenschutzeinrichtungen	107.499,73 €	107.499,73 €	- €
029180 Grund und Boden weiterer sonstiger Gebäude	73.473,58 €	73.473,58 €	- €
029190 Grund und Boden von übrigen Gebäuden	86.814,00 €	86.814,00 €	- €
029210 Bauten von Gemeinschafts- und Bürgerhäusern	2.001.520,32 €	2.041.149,97 €	- 39.629,65 €
029230 Bauten von Brand- und Katastrophenschutzeinrichtungen	848.163,83 €	871.362,53 €	- 23.198,70 €
029290 Sonstige Bauten	103.953,60 €	115.011,44 €	- 11.057,84 €
029291 Außenanlagen von mit sonstigen Gebäuden bebauten Grundstücken	216.780,62 €	238.960,54 €	- 22.179,92 €
029410 Erbbaurechtsgrundstücke (bebaut)	1.359.095,75 €	1.359.095,75 €	- €

Der Gasthof Reichenberg wurde im Jahr 2014 veräußert. Das hat einen Anlagenabgang in Höhe von 95,10 T€ im Konto Grund und Boden von Gemeinschafts- und Bürgerhäusern zur Folge.

Die Veränderungen an den baulichen Anlagen sind hauptsächlich auf die lineare Abschreibung zurückzuführen. Außerdem schlugen Zugänge in Form von nachträglichen Herstellungskosten z. B. an der Auerhütte oder an den Außenanlagen der Feuerwehr Steinbach in Höhe von 3,20 T€ zu Buche.

cc) Infrastrukturvermögen

Zum Infrastrukturvermögen der Gemeinde Moritzburg gehören ingenieurtechnische Bauwerke, sämtliche Anlagen im Trink- und Abwasserbereich, Verkehrsflächen, Lichtsignalanlagen, Beschilderung, Straßenbeleuchtung, öffentliche Spiel- und Sportplätze sowie sämtliches Straßeninventar.

Brücken, Tunnel, Ingenieurtechnische Bauwerke

	Haushaltsjahr	Vorjahr	Veränderung
Brücken, Tunnel, ingenieurtechnische Anlagen - 031*)	761.947,97 €	586.161,91 €	175.786,06 €
031200 Brücken lt. Brückenbuch	245.217,63 €	249.293,67 €	- 4.076,04 €
031400 Stützbauwerke	75.294,58 €	76.812,58 €	- 1.518,00 €
031500 Sonstige ingenieurtechnische Anlagen	441.435,76 €	260.055,66 €	181.380,10 €

Die Herstellung des Durchlasses Marche wurde im Jahr 2014 fertiggestellt und in Höhe von 187,08 T€ aus den Anlagen im Bau auf sonstige ingenieurtechnische Anlagen umgebucht. Die restliche Bestandsveränderung ist auf die lineare Afa in Höhe von 11,29 T€ zurückzuführen.

Wasserversorgungsanlagen

	Haushaltsjahr	Vorjahr	Veränderung
Wasserversorgungsanlagen - 035*)	7.030.560,81 €	6.822.398,84 €	208.161,97 €
035310 Speicherung, Verdichtung, Druckregelung	1,00 €	1,00 €	- €
035320 Leitungsnetz und Hausanschlüsse	7.026.475,57 €	6.822.397,84 €	204.077,73 €
035330 Messeinrichtungen	4.084,24 €	- €	4.084,24 €

Im Zusammenhang mit der Fertigstellung einzelner Maßnahmen des Abwasserbeseitigungskonzeptes erfolgte ein Zugang neuer Trinkwassergegenstände in Höhe von 444,79 T€ netto, gefolgt von diversen Anlagenabgängen in Höhe von ca. 48,75 T€ wegen Demontage auf Grund Neuherstellung von neuen Trinkwasserleitungen und Hausanschlüssen.

Des Weiteren wurden weitere neue Anlagegüter in Höhe von ca. 15,04 T€ hergestellt, darunter ein Teil einer neuen Trinkwasserleitung in Friedewald auf der Großenhainer Straße oder ein neuer Wasserzählerschacht am Regenrückhaltebecken am Kunzer Marktweg in Boxdorf sowie einige neue Trinkwasser-Hausanschlüsse.

Außerdem wurden die Anlagegüter mit einem Wert in Höhe von 202,92 T€ linear abgeschrieben.

Entwässerungs- und Abwasserbeseitigungsanlagen

	Haushaltsjahr	Vorjahr	Veränderung
Entwässerungs- und Abwasserbeseitigungsanlagen - 037*)	20.984.035,79 €	20.035.487,99 €	948.547,80 €
037100 Grund und Boden von Abwasserbeseitigungsanlagen	173.801,39 €	173.801,39 €	- €
037200 Abwasserreinigungsanlagen	706.407,50 €	725.603,66 €	- 19.196,16 €
037500 Regenbauwerke	937.854,58 €	967.816,30 €	- 29.961,72 €
037600 Pumpwerke	163.254,97 €	155.737,18 €	7.517,79 €
037700 Sammler in der Ortslage und Hausanschlüsse -2-	19.002.716,35 €	18.012.528,46 €	990.187,89 €
037800 Messeinrichtungen	1,00 €	1,00 €	- €

Bei den Abwasserreinigungsanlagen und den Regenbauwerken sind insgesamt lineare Abschreibungen in Höhe von ca. 49,16 T€ zu verzeichnen.

Der Wert der Pumpwerke hat sich um 7,52 T€ erhöht. Neben der linearen Abschreibung und der Ausbuchung eines Pumpwerks wegen Neuherstellung von insgesamt 8,54 T€ ist ein Zugang in Höhe von ca. 16,06 T€ festzustellen.

Im Zusammenhang mit der Fertigstellung einzelner Maßnahmen des Abwasserbeseitigungskonzeptes erfolgte ein Zugang von Abwasseranlagen in Höhe von 1.299,88 T€. Des Weiteren wurde das Areal Buchenweg in Friedewald in Höhe von 17,89 T€ schmutzwasserseitig erschlossen sowie diverse Schmutzwasser-Hausanschlüsse in Höhe von 9,23 T€ hergestellt. Außerdem waren Anlagenabgänge in Höhe von 2,54 T€ sowie eine lineare Abschreibung in Höhe von 334,28 T€ zu verzeichnen.

Straßen, Wege und Plätze - Verkehrsflächen

	Haushaltsjahr	Vorjahr	Veränderung
Straßen, Wege und Plätze - 038*)	20.160.186,23 €	21.134.252,00 €	- 974.065,77 €
038100 Grund und Boden von Straßen, Wegen und Plätzen	2.992.317,00 €	2.992.240,75 €	76,25 €
038101 Grund und Boden von Straßen, Wegen und Plätzen auf fr. Grund und Boden	1.572.358,44 €	1.574.479,20 €	- 2.120,76 €
038240 Gemeindestraßen	12.541.019,98 €	13.328.367,95 €	- 787.347,97 €
038250 Gehwege	1.236.834,12 €	1.302.158,40 €	- 65.324,28 €
038320 Wanderwege	734.374,27 €	777.656,33 €	- 43.282,06 €
038380 Sonstige Wege	154.800,60 €	166.725,37 €	- 11.924,77 €
038410 Parkplätze	191.424,43 €	209.968,51 €	- 18.544,08 €
038440 Festplätze, Veranstaltungsplätze	52.165,42 €	54.697,00 €	- 2.531,58 €
038450 Sonstige Plätze	111.312,67 €	116.720,53 €	- 5.407,86 €
038520 Ampel- und Signalanlagen	4.940,85 €	6.004,74 €	- 1.063,89 €
038540 Sonstige Verkehrslenkungsanlagen	134.815,75 €	133.307,88 €	1.507,87 €
038710 Straßenbeleuchtung	402.274,67 €	441.530,50 €	- 39.255,83 €
038711 Straßenbeleuchtung Strom	31.548,03 €	30.394,84 €	1.153,19 €

Im Konto 038100 ist ein Zugang in Höhe von insgesamt 2,67 T€ durch Zuordnung, Tausch oder Erwerb dreier Flurstücke (1/15 – Eisenberg; 2/8 – Steinbach; 166/13- Boxdorf) sowie ein Anlagenabgang in Höhe von 2,59 T€ wegen Veräußerung des Grund und Boden des Gasthofes Reichenberg, auf dem sich ein Teil einer Verkehrsfläche befand, zu verzeichnen.

Im Zusammenhang mit den oben genannten Zugängen kam es zum Abgang in Höhe von 2,12 T€ auf dem Konto Verkehrsflächen auf fremden Grund und Boden, da mit Erwerb Teile dieser Verkehrsflächen auf fremden Grund und Boden erworben wurden.

Bei den Straßen, Wegen und Plätzen (0383*, 0383*, 0384*) schlägt eine lineare Abschreibung in Höhe von 1.023,09 T€ zu Buche.

Außerdem wurden die Gemeindestraßen Am Brand und ein Teilstück der Hochlandstraße im Reichenberger Hochland im Zuge des Abwasserbeseitigungskonzeptes komplett neu hergestellt. Dabei wurden Zugänge in Höhe von 184,10 T€ und Abgänge wegen des Ausbuchens der Restbuchwerte der demontierten Anlagegüter in Höhe von 95,37 T€ verbucht.

Ampel und Signalanlagen unterlagen der linearen Abschreibung.

In den sonstigen Verkehrslenkungsanlagen verbergen sich unter anderem die Verkehrszeichen - und Straßenschilder. Diese sind als Festwert bewertet und werden nicht abgeschrieben.

Außerdem wurden 3 neue Verkehrsspiegel montiert und in Höhe von 1,77 T€ vom Konto 091000-geleistete Anzahlungen auf Verkehrslenkungseinrichtungen umgebucht.

Die sonstige Wertveränderung ist auf die lineare Abschreibung zurückzuführen.

Bei der Straßenbeleuchtung wurden die lineare Abschreibung in Höhe ca. 45,39 T€ sowie Zugänge in Höhe von ca. 6,13 T€ wegen eines neuen Beleuchtungspunktes gebucht.
Des Weiteren wurde ein neuer Schaltschrank in Höhe von 4,95 T€ auf der Volkersdorfer Straße in Reichenberg angeschafft sowie lineare Abschreibung in Höhe von 3,80 T€ verzeichnet.

Sonstiges Infrastrukturvermögen

	Haushaltsjahr	Vorjahr	Veränderung
Sonstiges Infrastrukturvermögen - 039*)	187.192,84 €	201.518,20 €	- 14.325,36 €
039100 Grund und Boden des sonstigen Infrastrukturvermögens	41.057,25 €	41.057,25 €	- €
039500 Spring-, Trink- und Zierbrunnen (soweit nicht Kulturdenkmäler)	85.132,90 €	93.104,62 €	- 7.971,72 €
039900 Sonstige Bauten des Infrastrukturvermögens	61.002,69 €	67.356,33 €	- 6.353,64 €

Die Veränderungen betreffen die linearen Abschreibungen in Höhe von 14,32 T€.

dd) Bauten auf fremden Grund und Boden

Zu den Bauten auf fremden Grund und Boden zählen die Friedhofshallen in Steinbach und Moritzburg, welche sich auf Grund und Boden des Kirchlehns befinden.

Die Gebäude wurden durch die Gemeinde Moritzburg im Erbbaurecht grundsaniiert und analog der Gebäude im eigenen Bestand bewertet und fortgeschrieben.

	Haushaltsjahr	Vorjahr	Veränderung
Sonstige Bebauung - 049*)	199.363,99 €	77.210,99 €	122.153,00 €
049100 Sonstige Gebäude	199.363,99 €	77.210,99 €	122.153,00 €

Durch die Fertigstellung der Komplettsanierung der Trauerhalle Moritzburg wurden 126,26 T€ aus der Anlage im Bau auf das Konto 049100 umgebucht. Außerdem unterliegen die Bauten auf fremden Grund und Boden der Abschreibung in Höhe von 4,11 T€.

ee) Kunstgegenstände und Kulturdenkmäler

Die Gemeinde Moritzburg verfügt über einige Kriegsdenkmäler, Skulpturen sowie eine Postsäule. Die Bewertung erfolgte zu Anschaffungs- und Herstellungskosten bzw. zu Restaurierungskosten.

	Haushaltsjahr	Vorjahr	Veränderung
Kunstgegenstände und Denkmäler - 05*)	6.530,72 €	6.530,72 €	- €
051120 Skulpturen	3.544,80 €	3.544,80 €	- €
051190 Sonstige Kunstgegenstände	1.180,92 €	1.180,92 €	- €
055300 Baudenkmäler, die weder den Wohnbauten noch den Nichtwohnbauten zugeordnet werden	1.805,00 €	1.805,00 €	- €

Diese Gegenstände unterliegen keiner Abschreibung. (Kommentar zu §51(2)Nr.1c) ee) SächsKomHVO Doppik RZ-32-36)

ff) Maschinen, technische Anlagen, Fahrzeuge

	Haushaltsjahr	Vorjahr	Veränderung
Maschinen und technische Anlagen - 06*)	554.329,34 €	601.034,58 €	- 46.705,24 €
061110 PKW, Kombi	4,00 €	5,00 €	- 1,00 €
061200 Rettungsdienstfahrzeuge	378.627,48 €	433.773,96 €	- 55.146,48 €
061410 Salzstreugerät für Winterfahrzeug	1,00 €	1,00 €	- €
061420 Schiebeschild, Schneeketten	1,00 €	1,00 €	- €
061500 Sonstige Fahrzeuge/Anhänger	739,26 €	992,74 €	- 253,48 €
061820 Transportmittel mit Körperkraft	594,45 €	680,25 €	- 85,80 €
062100 Maschinen für Energieversorgung	5.193,51 €	6.625,49 €	- 1.431,98 €
062200 Maschinen der Betriebstechnik	11.822,80 €	13.342,80 €	- 1.520,00 €
062600 Maschinen für Abwasser- und Abfallbeseitigung	1.076,76 €	1.260,66 €	- 183,90 €
062810 Betriebsvorrichtungen	156.269,08 €	144.351,68 €	11.917,40 €

Bei den Maschinen und technischen Anlagen schlug die lineare Abschreibung in Höhe von ca. 72,61 T€ zu Buche. Zugänge in Höhe von ca. 25,90 T€ entstanden durch die Herstellung zweier Absauganlagen in der Feuerwehr Reichenberg und durch Anschaffung eines neuen Brennofens in der Grundschule Moritzburg sowie der Nachaktivierung einer Bühnenanlage in der Kurfürst-Moritz-Schule wegen Fehlen in der Eröffnungsbilanz.

gg) Betriebs- und Geschäftsausstattung, Tiere

Zur Betriebs- und Geschäftsausstattung der Gemeinde Moritzburg gehört das gesamte bewegliche Anlagevermögen in den Verwaltungsräumen, Schulen, Gemeinschafts- und Bürgerhäusern sowie Bauhof und sämtlichen Nebengelassen über 410,00 € brutto.

Die Bewertung des Medienbestands der Moritzburger Bibliothek erfolgte zum Festwert in Höhe von 50 % der durchschnittlichen Anschaffungs- und Herstellungskosten, da der Bestand regelmäßig ersetzt wird, einer geringen Veränderung unterliegt sowie der Wert eine nachrangige Bedeutung zum Gesamtwert der Bilanzsumme hat.

Für die Schutzausrüstung der Feuerwehr, welche aus verschiedenen Teilen besteht (u. a. Jacke, Helm, Atemschutzmaske, Funkmeldeempfänger,...) wurde pro Ausrüstung eine Sachgesamtheit gebildet, die als Festwert mit 50 % der Anschaffungs- und Herstellungskosten in der Betriebs- und Geschäftsausstattung aktiviert wurde.

	Haushaltsjahr	Vorjahr	Veränderung
Betriebs- und Geschäftsausstattung - 07*)	604.547,49 €	601.461,74 €	3.085,75 €
071010 Schulausstattung	190.831,07 €	205.792,89 €	- 14.961,82 €
074110 Werkstattausstattungen	1.367,64 €	1.553,98 €	- 186,34 €
074130 Medienbestand der Bibliotheken und Büchereien	1.719,16 €	1.719,16 €	- €
074140 Werkzeuge	2.263,62 €	2.614,77 €	- 351,15 €
074150 Betriebsgeräte	34.364,14 €	26.766,69 €	7.597,45 €
074190 Sonstige Betriebsausstattung und Zubehör	12.258,02 €	8.102,94 €	4.155,08 €
074210 Büromöbel	36.720,99 €	35.487,67 €	1.233,32 €
074221 IT - Technik (Hardware)	59.491,30 €	79.751,39 €	- 20.260,09 €
074222 Sonstige Büromaschinen, Mobilfunkgeräte	22.470,05 €	729,29 €	21.740,76 €

074230 Organisations- u. Arbeitsmittel	5.131,94 €	5.268,76 €	- 136,82 €
074260 Musikinstrumente, künstlerische Gestaltungen	12.531,95 €	11.663,79 €	868,16 €
074900 Sonstige Betriebs- und Geschäftsausstattung	225.397,61 €	222.010,41 €	3.387,20 €

In der Betriebs- und Geschäftsausstattung gab es Zugänge von insgesamt 67,25 T€.

Es wurden unter anderem neue Spielplatzgeräte auf öffentlichen Spielflächen in Höhe von 10,65 T€, Digitalfunktechnik in allen Feuerwehren in Höhe von 21,24 T€, einen Schneefangzaun in Höhe von 9,81 T€, Infotafeln, Mitteilungskästen und Radwegetafeln in Höhe von 6,84 T€, Schulausstattung in Höhe von 3,26 T€ sowie Büromöbel in Höhe von 4,24 T€ angeschafft.

Durch Aussonderungen sind Anlagenabgänge in Höhe von 0,68 T€ zu verzeichnen.

Des Weiteren sind Abschreibungen in Höhe von 63,48 T€ angefallen.

hh) Anlagen im Bau, geleistete Anzahlungen

Anlagen im Bau und geleistete Anzahlungen sind Gegenstände des Anlagevermögens, die sich zum Stichtag des Jahresabschlusses 2014 noch im Fertigstellungsprozess befanden. Der Anlagewert ergibt sich aus der Summe der Rechnungen, deren abgerechnete Lieferungen und Leistungen bis zum 31.12.2014 erfolgten.

	Haushaltsjahr	Vorjahr	Veränderung
geleistete Anzahlungen auf Sachanlagen - 091100)	3.114,59 €	3.060,60 €	53,99 €

Im Jahr 2014 sind Kosten in Höhe von 3,70 T€ angefallen, die auf die ursprünglich gebildeten Anzahlungen hinzu zu aktivieren waren.

Anschließend wurden Kosten in Höhe von 3,65 T€ wegen Fertigstellung auf das Konto des fertiggestellten Anlagegutes umgebucht. Es handelte sich um drei Verkehrsspiegel, ein Mitteilungskasten sowie zwei Radwegetafeln, deren Montage und damit deren Fertigstellung im Jahr 2014 erfolgten.

Der Rest bleibt bis zu Fertigstellung oder bis zum Besitzübergang aus diesem Konto stehen.

	Haushaltsjahr	Vorjahr	Veränderung
Anlagen im Bau (Hochbau) - 096100	43.237,28 €	1.382.577,34 €	- 1.339.340,06 €

Im Hochbau waren Zugänge in Höhe von insgesamt 30,25 T€ zu verzeichnen. Diese betrafen hauptsächlich weitere Baukosten am Anbau Grundschule Reichenberg, sowie die Planung am Neubau Kita Reichenberg in Höhe von 15,71 T€ oder die Standortermittlung der neuen Feuerwehr Moritzburg in Höhe von 3,57 T€.

In 2014 wurde zum einen die Trauerhalle Moritzburg in Höhe von 126,26 T€ und zum anderen der Anbau der Grundschule Reichenberg in Höhe von 1.243,33 T€ wegen Fertigstellung auf das entsprechende Bestandskonto umgebucht und aktiviert.

	Haushaltsjahr	Vorjahr	Veränderung
Anlagen im Bau (Tiefbau) - 0962*	1.167.606,35 €	517.853,61 €	649.752,74 €

Im Haushaltsjahr 2014 sind ca. 1.780,34 T€ an Baukosten angefallen, welche hauptsächlich Maßnahmen des Abwasserbeseitigungskonzeptes betrafen.

Durch die Fertigstellung von mehreren Maßnahmen, so zum Beispiel Am Brand/Käthe-Kollwitz-Straße, Eduard-Bilz-Straße West, Sachsenallee/Schillerplatz/Goethestraße West/ Heinrich-Heine-

Straße West im Schmutz- und Trinkwasserbereich sowie der Durchlass Marche in Moritzburg oder die Herstellung der Verkehrsfläche Am Brand und Teil Hochlandstraße wurden ca. 1.130,59 T€ auf einzelne Vermögensgegenstände umgebucht.

d) Finanzanlagevermögen

Die Gemeinde Moritzburg verfügt über Anteile an dem verbundenen Unternehmen Kulturlandschaft Moritzburg (KLM GmbH) Konto 101400 sowie über Beteiligungen an sonstigen Unternehmen und Zweckverbänden Konto 111400. Die Bewertung erfolgte mit der Eigenkapitalspiegelmethode unter Beachtung der Anteilshöhe. Das bedeutet, dass das ausgewiesene Eigenkapital des Jahresabschlusses 2014 des jeweiligen Unternehmens spiegelbildlich als Finanzanlage zum Ansatz kam.

	Haushaltsjahr	Vorjahr	Veränderung
Finanzanlagevermögen	3.467.169,30 €	3.383.020,45 €	84.148,85 €
101400 Sonstige Anteilsrechte - Zugang	998.338,63 €	971.115,12 €	27.223,51 €
111400 Sonstige Anteilsrechte - Zugang	2.468.830,67 €	2.411.905,33 €	56.925,34 €

Die Erhöhungen der sonstigen Anteilsrechte resultieren aus den Zubuchungen des anteiligen Eigenkapitals aus den Jahresabschlüssen 2014.

2. Umlaufvermögen

a) Vorräte

Als Vorräte sind gemäß Verwaltungsvorschrift lediglich größere Lagerbestände aufzunehmen. Dazu zählen in der Gemeinde Moritzburg nur Lagerbestände an Heizöl. Jedoch sind diese Bestände für lediglich ein Gebäude so gering, dass von einer Erfassung und Aktivierung abgesehen wurde.

b) öffentlich-rechtliche Forderungen

	Haushaltsjahr	Vorjahr	Veränderung
Öffentlich rechtliche Forderungen und Forderungen aus Transferleistungen – 15*	1.322.353,77 €	1.867.316,91 €	- 544.963,14 €
15111 Öffentlich-rechtliche Forderungen aus Dienstleistungen	627.209,40 €	590.848,54 €	36.360,86 €
151111 öffentlich rechtliche Ford. -Beiträge 2. Rate	- €	2.618,53 €	- 2.618,53 €
1511196 Pauschalwertberichtigung	- 14.780,92 €	- 12.921,00 €	- 1.859,92 €
1511197 Einzelwertberichtigung	- 4.335,74 €	- 678,00 €	- 3.657,74 €
1511199 Umgliederungen	32.384,46 €	75.198,95 €	- 42.814,49 €
15311 Steuerforderungen	416.067,53 €	369.282,42 €	46.785,11 €
1531196 Pauschalwertberichtigung	- 9.310,14 €	- 7.950,00 €	- 1.360,14 €
1531199 Umgliederung von Steuerforderungen	6.868,71 €	- €	6.868,71 €
154110 Forderungen aus Transferleistungen (z.B. Fördermittel...)	215.651,00 €	804.294,31 €	- 588.643,31 €
15911 Sonstige öffentlich-rechtliche Forderungen	53.716,11 €	47.564,16 €	6.151,95 €
1591196 Pauschalwertberichtigungen	- 1.116,64 €	- 941,00 €	- 175,64 €

Der Bestand an öffentlich rechtlichen Forderungen ist gegenüber dem Vorjahr gesunken. Dies resultiert aus bedeutend geringeren Forderungen aus Transferleistungen (Fördermittel).

Einzel- und Pauschalwertberichtigungen wurden wegen der zweifelhaften Einbringung vorgenommen.

Im Konto 154110 – Forderungen aus Transferleistungen werden Forderungen aus Zuwendungsbeiden mit investiver Zweckbindung aktiviert, deren Auszahlung jedoch erst in den Folgejahren erfolgt. Der Bestand hat sich von 804,29 T€ auf 215,65 T€ reduziert. So sind die Fördermittel für die Grundschule Reichenberg in Höhe von 570,54 T€ und die ABK-Maßnahmen in Höhe von 48,00 T€ eingegangen. Zum Jahresende 2014 werden aus Fördermittelbescheiden resultierende Forderung für

- zukünftige ABK-Maßnahmen in Höhe von 50,4 T€
- Sanierung Durchlass Marche Moritzburg 164,2 T€ als Forderungen Transferaufwendungen ausgewiesen.

c) Privatrechtliche Forderungen

Auch die privatrechtlichen Forderungen konnten leicht reduziert werden.

	Haushaltsjahr	Vorjahr	Veränderung
Privatrechtliche Forderungen, Wertpapiere des Umlaufvermögend – 16*	414.173,53 €	416.250,41 €	- 2.076,88 €
16111 Privatrechtliche Forderungen aus Lieferungen und Leistungen	413.012,01 €	408.338,93 €	4.673,08 €
1611196 Pauschalwertberichtigungen bei priv. rechtl. Forderungen	- 7.033,02 €	- 4.095,00 €	- 2.938,02 €
1611197 Einzelwertberichtigung bei priv. rechtl. Forderungen	- 181.249,21 €	- 181.249,21 €	- €
1611198 Umgliederungen von neg. Verbindlichkeiten	44.931,06 €	65.786,49 €	- 20.855,43 €
1611199 Umgliederung von negativen priv. rechtl. Forderungen	4.699,10 €	2.727,01 €	1.972,09 €
168200 Umsatzsteuerforderungen aufgrund Abrechnung Jahresende (Vorsteuerüberhang)	74.662,66 €	56.912,44 €	17.750,22 €
168201 Umsatzsteuerforderungen aufgrund Abrechnung Jahresende früherer Jahre (Vorsteuerüberhang)	- €	55.336,95 €	- 55.336,95 €
168202 Umsatzsteuerforderungen aufgrund Abrechnung Jahresende früherer Jahre (Vorsteuerüberhang)	56.912,44 €	- €	56.912,44 €
168300 Vorsteuer im Folgejahr abziehbar	8.238,49 €	12.492,80 €	- 4.254,31 €

Die Pauschalwertberichtigung wurde wegen Uneinbringlichkeit der Forderung angepasst.

Die Position Einzelwertberichtigung bei privatrechtlichen Forderungen in Höhe von -181.2 T€ betrifft die wegen landwirtschaftlicher Nutzung gestundeten Beiträge – brutto -, die als Forderung in gleicher Höhe im Konto 16111 enthalten sind.

Umsatzsteuerforderungen gegenüber dem Finanzamt werden für den BgA Trinkwasser ausgewiesen.

d) Liquide Mittel

Bei liquiden Mitteln handelt es sich um Bankbestände bei Kreditinstituten und dem stichtagsbezogenen Barbestand der Kasse und Sonderkassen. Die Erfassung erfolgte mittels Kassenblätter oder Kontoauszügen zum Stichtag. Der Ansatz entsprach dem im kassenmäßigen Abschluss der Jahresrechnung 2014 ausgewiesenen Kassenbestand zuzüglich aller Sonderkassen der Freiwilligen Feuerwehren.

	Haushaltsjahr	Vorjahr	Veränderung
Liquide Mittel – 17*	2.085.438,85 €	1.405.723,36 €	679.715,49 €
171110 Sparkasse (Zahlweg 500)	300.413,01 €	237.358,85 €	63.054,16 €
171111 Sparkasse (Zahlweg 500) Transitzkonto	7.243,58 €	- €	7.243,58 €
171112 Deutsche Kreditbank (Zahlweg 501)	235.783,99 €	28.803,92 €	206.980,07 €
171150 Sonderkassen Feuerwehr (Zahlweg550) Jugendfeuerwehr Steinbach	54,38 €	- €	54,38 €
171151 Sonderkassen Feuerwehr (Zahlweg551) Feuerwehr Moritzburg	10.562,69 €	- €	10.562,69 €
171152 Sonderkassen Feuerwehr (Zahlweg552) Feuerwehr Friedewald	3.212,37 €	- €	3.212,37 €
171153 Sonderkassen Feuerwehr (Zahlweg553) Feuerwehr Steinbach	1.875,09 €	- €	1.875,09 €
171154 Sonderkassen Feuerwehr (Zahlweg554) Feuerwehr Reichenberg	5.347,69 €	- €	5.347,69 €
171156 Sonderkassen Feuerwehr (Zahlweg556) Feuerwehr Boxdorf	14.375,37 €	- €	14.375,37 €
171190 Sonderkassen Feuerwehr oZW Jugendfeuerwehr Steinbach	- €	238,59 €	- 238,59 €
171191 Sonderkassen Feuerwehr oZW FFW Moritzburg	- €	11.374,01 €	- 11.374,01 €
171192 Sonderkassen Feuerwehr oZW FFW Friedewald	- €	5.391,36 €	- 5.391,36 €
171193 Sonderkassen Feuerwehr oZW FFW Steinbach	- €	2.375,65 €	- 2.375,65 €
171194 Sonderkassen Feuerwehr oZW FFW Reichenberg	- €	4.682,29 €	- 4.682,29 €
171195 Sonderkassen Feuerwehr oZW Jugendfeuerwehr Reichenberg	- €	909,94 €	- 909,94 €
171196 Sonderkassen Feuerwehr oZW FFW Boxdorf	- €	13.265,56 €	- 13.265,56 €
171197 Treuhandkonto Bergstraße1	4.312,09 €	- €	4.312,09 €
	1.501.230,62		
172110 Termingeldguthaben Sparkasse (ZW 600)	€	1.100.000,00 €	401.230,62 €
173100 Barkasse (ZW 200)	1.027,97 €	1.203,19 €	- 175,22 €
173130 Handvorschüsse/Wechselgelder (ZW 210)	- €	120,00 €	- 120,00 €

Im Jahresabschluss 2013 konnten die Sonderkassen der Feuerwehren nur auf sogenannten „Hilfskonten“ (171190 – 171196) in der Bilanz ausgewiesen werden. Im Jahr 2014 wurden die „Hilfskonten“ auf die „echten“ Zahlwege (171156) umgebucht. Hier werden die Bestände Sonderkassen Feuerwehr bis zum Übergang in das Vermögen der gegründeten Feuerwehrgördervereine nachgewiesen. Die Hilfskonten entfallen ab 2015.

Ebenfalls als „Hilfskonto“ wurde das treuhänderisch verwaltete Konto für das Grundstück Bergstraße 1 in Moritzburg geführt, wofür die Gemeinde Moritzburg gemäß Bestallungsurkunde des Landkreises Meißen vom 21.09.2001 als gesetzlicher Vertreter bestellt ist. Mit der Aufnahme des Kontos in die Finanzrechnung der Gemeinde Moritzburg im Jahr 2017 wird das Hilfskonto (171197) ein echtes Zahlwegkonto (17115*) umgewandelt.

3. Aktive Rechnungsabgrenzungsposten

Als Aktive Rechnungsabgrenzungsposten (aRAP) sind Auszahlungen vor dem Abschlussstichtag auszuweisen, die jedoch erst Aufwendungen nach dem Abschlussstichtag darstellen.

In 2014 wurden die im Jahresabschluss 2013 aktiven Rechnungsabgrenzungsposten aufgelöst und neue in Höhe von 1,43 T€ gebucht. Es handelt sich hauptsächlich um Abgrenzung von Softwarepflegeverträgen sowie Jahresabonnements.

V. Passiva

1. Kapitalpositionen

a) Basiskapital

	Haushaltsjahr	Vorjahr	Veränderung
Basiskapital (201*)	43.671.683,56 €	43.055.681,21 €	616.002,35 €
201000 Basiskapital	32.357.004,02 €	32.591.291,73 €	- 234.287,71 €
201001 zweckgebundenes Basiskapital Trinkwasser	3.806.963,64 €	3.806.885,86 €	77,78 €
201002 zweckgebundenes Basiskapital Abwasser	7.347.200,82 €	7.069.564,41 €	277.636,41 €
201003 landw. gestundete Beiträge - zweckgebundenes Basiskapital Trinkwasser	- 177.773,08 €	- 177.773,08 €	- €
201009 Korrekturkonto Basiskapital	338.288,16 €	- 234.287,71 €	572.575,87 €

Die Veränderung direkt im Basiskapital in Höhe von -234,29 T€ stellen die Korrekturbuchungen der Eröffnungsbilanz dar, welche im Jahresabschluss 2013 zum Extraausweis auf dem Konto 201009 gebucht worden sind. Zu Beginn des Jahres 2014 wurde dieser Saldo gegen das Basiskapital abgeschlossen.

Die Zugänge beim zweckgebundenen Basiskapital im Trink- und Abwasser ergeben sich aus neuen Beitragsforderungen.

Auf dem Korrekturkonto Basiskapital wurden alle Buchungen für die Korrektur der Eröffnungsbilanz zum 01.01.2013 dargestellt. Eine Übersicht, um welche Korrekturen es sich handelt, ist dem Anhang als Anlage beigelegt. Der Saldo dieses Korrekturkontos wird per 01.01.2015 auf das Basiskapital Konto 201000 umgebucht.

b) Rücklagen

In der Ergebnisrechnung wird ein Überschuss des ordentlichen Ergebnisses in Höhe von **847,19 T€** ausgewiesen. Dieser Betrag wird im Konto 202100 - Rücklagen aus Überschüssen des ordentlichen Ergebnisses fortgeführt und steht in den Folgejahren zur Deckung von Fehlbeträgen zur Verfügung.

Der Jahresüberschuss aus 2013 wurde im Jahresabschluss 2014 auf Grund von Eröffnungsbilanzkorrekturen um 7,4 T€ reduziert.

Die Gesamtrücklage zum Jahresabschluss 2014 umfasst eine Höhe von **1.062,33 T€**.

c) Fehlbeträge

Im Jahresabschluss 2014 ist ein Fehlbetrag beim Sonderergebnis in Höhe von 126,92 T€ festzustellen.

Dieser ergibt sich im Wesentlichen aus der Ausbuchung der Restbuchwerte demontierter Anlagegüter wie der Verkehrsfläche Am Brand und Teilstück Hochlandstraße in Höhe von 95,37 T€ oder alter Trinkwasserhausanschlüsse im Zuge des Abwasserbeseitigungskonzeptes in Höhe von 48,75 T€.

Eine Verrechnung mit dem Jahresüberschuss des Sonderergebnisses des Vorjahres ergibt einen Saldo in Höhe von **42,35 T€**, welcher bei Nichtausgleich spätestens im vierten Folgejahr gegen das Basiskapital auszugleichen ist. (vgl. §25 (5) SächsKomHVO-Doppik)

2. Sonderposten

Als Sonderposten sind erhaltene Investitionszuwendungen, -zuschüsse und Investitionsbeiträge zu passivieren.

a) Sonderposten für empfangene Investitionszuwendungen

Die Erfassung von Sonderposten für empfangene Investitionszuwendungen erfolgte aufgrund vorliegender Fördermittelbescheide und Verwendungsnachweise. Soweit möglich wurden die Sonderposten dem jeweils bezuschussten Anlagegut zugeordnet und entsprechend seiner Nutzungsdauer oder Restnutzungsdauer aufgelöst.

	Haushaltsjahr	Vorjahr	Veränderung
Sonderposten für empfangene Investitionszuwendungen (211*)	29.097.371,37 €	29.050.525,90 €	46.845,47 €
211900 Sonstige Sonderposten für empfangene Investitionszuweisungen vom Bund	119.631,50 €	123.152,10 €	- 3.520,60 €
211910 Sonstige Sonderposten für empfangene Investitionszuweisungen vom Land	21.504.132,03 €	21.430.218,89 €	73.913,14 €
211911 Investive Schlüsselzuweisungen vom Land	2.703.628,97 €	2.499.502,29 €	204.126,68 €
211920 Sonstige Sonderposten für empfangene Investitionszuweisungen von Gemeinden und Gemeindeverb	327.382,35 €	336.219,15 €	- 8.836,80 €
211970 Sonstige Sonderposten für empfangene Investitionszuweisungen von privaten Unternehmen	2.993.773,90 €	3.133.507,47 €	- 139.733,57 €
211980 Sonstige Sonderposten für empfangene Investitionszuweisungen von übrigen Bereichen	13.263,44 €	10.960,62 €	2.302,82 €
211990 so. SOPO aus Umwidmung/ Herabstufung von Straßen/ Wegen	1.435.559,18 €	1.516.965,38 €	- 81.406,20 €

Bei den Sonderposten für Investitionszuwendungen waren insgesamt Zugänge in Höhe von ca. 693,24 T€ zu verzeichnen.

Diese betrafen unter anderem Fördermittel für das ABK in Höhe von 49,00 T€, den Anbau der Grundschule Reichenberg in Höhe von 570,55 T€ oder für die Oberschule Boxdorf in Höhe von 6,68 T€, in Höhe von 59,71 T€ gingen Zuschüsse für die Trauerhalle Moritzburg ein, Außerdem waren auch GTA- Mittel, diverse Spenden und Kostenübernahmen Dritter zu verbuchen.

Schlüsselzuweisungen für investive Zwecke flossen in Höhe von 293,23 T€, welche unter anderem auf die neu hergestellten Verkehrsflächen am Brand und Hochlandstraße, auf den Durchlass Marche, auf die Trauerhalle Moritzburg und diverse Spielplatzgeräte öffentlicher Spielflächen verteilt wurden.

Die ertragswirksamen Auflösung dieser Fördermittel beläuft sich auf ca. 937,67 T€

b) Sonderposten für Investitionsbeiträge

In der Gemeinde Moritzburg wurden Straßenausbaubeiträge nach § 26 SächKAG erhoben. Diese sind als Sonderposten in der Bilanz einzuordnen und entsprechend der Nutzungsdauer des bezuschussten Anlagegutes ertragswirksam aufzulösen.

	Haushaltsjahr	Vorjahr	Veränderung
Sonderposten für Investitionsbeiträge (212*)	636.838,76 €	688.529,77 €	- 51.691,01 €

Die ertragswirksame Auflösung schlug mit 47,67 T€ zu Buche. Des Weiteren erfolgten Abgänge in Höhe von 4,02 T€ auf Grund von Beitragsniederschlagen wegen Uneinbringlichkeit.

c) Sonderposten für den Gebührenaussgleich

Gebührenüberschüsse, welche sich aus der Nachkalkulation von Trink- und Abwassergebühren ergeben, stellen spätestens am Ende des Bemessungszeitraums Sonderposten für den Gebührenaussgleich dar und werden entsprechend im nächsten Kalkulationszeitraum ertragswirksam aufgelöst.

	Haushaltsjahr	Vorjahr	Veränderung
Sonderposten für den Gebührenaussgleich (213*)	348.434,04 €	319.992,11 €	28.441,93 €
213000 Sonderposten für den Gebührenaussgleich	40.007,25 €	79.861,02 €	- 39.853,77 €
213001 Sonderposten für den Gebührenaussgleich	308.426,79 €	240.131,09 €	68.295,70 €

Der Sonderposten für den Gebührenaussgleich Trinkwasser und Abwasser aus dem Kalkulationszeitraum 2007-2011 wurde in Höhe von 39,85 T€ ertragswirksam aufgelöst.

Aus dem Kalkulationszeitraum 2012-2016 ergab sich für das Jahr 2014 ein Überschuss im Schmutzwasser in Höhe von 68,29 T€, welcher dem Sonderposten für Gebührenaussgleich zugeführt wurde. Die Auflösung wird erst im nächsten Kalkulationszeitraum ab 2017 gebucht.

d) Sonstige Sonderposten

	Haushaltsjahr	Vorjahr	Veränderung
214100 Sonderposten für kommunales Vorsorgevermögen ohne investive Zweckbindung	306.465,91 €	44.320,58 €	262.145,33 €

Nach § 23 SächsFAG erhielt die Gemeinde Moritzburg für das Jahr 2014 eine Zuweisung in Höhe von 262,14 T€ für den Sonderposten Vorsorgevermögen. Das Vorsorgevermögen darf bis zu seiner Auszahlung nicht für Auszahlungen des Finanzhaushaltes verwendet werden. Es ist bis zur gesetzlich festgelegten Verwendung in der Bilanz nachzuweisen.

3. Rückstellungen

Rückstellungen sind zu bilden für dem Grund und-/oder der Höhe nach ungewisse Verbindlichkeiten.

Die Rückstellungen für zukünftige Verpflichtungen aus Altersteilzeitverträgen wurden entsprechend des BMF-Schreibens zur bilanzsteuerlichen Berücksichtigung von Altersteilzeitvereinbarungen im Rahmen des sogenannten „Blockmodells“ nach dem Altersteilzeitgesetz (AltTZG) gebildet und auf der Grundlage bestehender Verträge bewertet. In die Berechnung wurden der Aufstockungsbetrag und der Erfüllungsrückstand sowie die Abfindung einbezogen.

Zur Ermittlung der Rückstellungen für drohende Verpflichtungen aus anhängigen Gerichtsverfahren sind der Streitwert, die eigenen und fremden Anwaltskosten, Gerichts- und Sachverständigenkosten und die Zinsen in die Berechnung eingeflossen.

Des Weiteren wurden Rückstellungen für drohende finanzielle Belastungen im Rahmen des Vermögenserwerbs von fremden Grundstücken, auf denen sich Verkehrsflächen in Baulastträgerschaft der Gemeinde Moritzburg befinden. In die Berechnung wurden die Erwerbskosten für Verkehrsflächen, angemessene Vermessungskosten und die Erwerbsnebenkosten (Grundsteuer, Notar- und Gerichtsgebühren) einbezogen.

	Haushaltsjahr	Vorjahr	Veränderung
Rückstellungen (28*)	1.854.175,82 €	2.329.579,50 €	- 475.403,68 €
282200 Entgeltrückstellungen und ähnliche Maßnahmen Laufzeit über einem Jahr	252.466,28 €	324.925,16 €	- 72.458,88 €
287100 Rückstellungen für ungewisse Verbindlichkeiten aufgrund von Steuerschuldverhältnissen bis 1	- €	13.513,14 €	- 13.513,14 €
288100 Rückst. für drohende Verpfl. aus anhängigen Gerichtsv. und Verwaltungsv. Rückst. aus Bürgschaften u. ä.	29.351,10 €	416.662,00 €	- 387.310,90 €
289321 Rückstellungen für Erwerb von Verkehrsflächen auf fremden Grund und Boden	1.572.358,44 €	1.574.479,20 €	- 2.120,76 €

Zum 31.12.2014 bestanden für 4 Mitarbeiter Altersteilzeitverträge, ab 01.07.2014 sind 3 in der Passivphase. Ein Altersteilzeitvertrag wurde zum 30.06.2014 beendet. Die Zahlungen aus den Altersteilzeitverträgen enden stufenweise je nach Laufzeit des Vertrages. Letzte Zahlungen sind in 2019 fällig.

Die Zahlung der Gewerbe- und Körperschaftssteuer aus dem Jahresabschluss 2013 des BgA Trinkwassers in Höhe von 13,51 T€ wurde in die sonstigen Verbindlichkeiten Konto 279* umgebucht, da deren Höhe und Fälligkeit zum Zeitpunkt der Erstellung des Jahresabschlusses bereits bekannt war.

Ein bereits in der Eröffnungsbilanz 2013 anhängiges Gerichtsverfahren ist zum Zeitpunkt des Jahresabschlusses 2014 immer noch offen. Die Veränderung in Höhe von 0,71 T€ stellen die Verzugszinsen zum Jahresabschluss dar.

Die Steuerrückstellung wegen eines noch nicht entschiedenen Gewerbesteuerstreits zwischen der Landeshauptstadt Dresden und der KBO mbH in Sachen Zerlegung Gewerbesteuermessbetrag Enso wurde auf Grund Zurückweisung der Nichtzulassungsbeschwerde in Höhe von 388,02 T€ ausgebucht.

In 2014 wurden 3 Flurstücke durch Zuordnung, Ankauf oder Tausch durch die Gemeinde Moritzburg erworben, auf denen sich öffentliche Verkehrsflächen befinden, für die bereits eine Rückstellung wegen einer möglichen Ankaufverpflichtung gebildet wurde. Die Rückstellung wurde in Höhe von 2,12 T€ reduziert.

4. Verbindlichkeiten

Unter Verbindlichkeiten sind sämtliche Verpflichtungen gegenüber Dritten ausgewiesen. Die Strukturierung der Verbindlichkeiten ist der beiliegenden Verbindlichkeitenübersicht zum 31.12.2014 zu entnehmen.

	Haushaltsjahr	Vorjahr	Veränderung
Verbindlichkeiten (23*; 24*; 25*; 26*; 27*)	7.647.383,95 €	8.170.940,08 €	- 523.556,13 €
231730 Investitionskredite von Kreditinstituten von mehr als fünf Jahren	6.335.279,17 €	6.124.356,05 €	210.923,12 €
243100 Finanzierungsleasing	- €	905,83 €	- 905,83 €
25111 Verbindlichkeiten aus Lieferungen und Leistungen	568.641,59 €	663.588,96 €	- 94.947,37 €
251119 Umgliederungen von Verbindlichkeiten aus LuL	43.478,51 €	60.591,23 €	- 17.112,72 €
26111 Verbindlichkeiten aus Transferleistungen	63.055,85 €	26.265,32 €	36.790,53 €
261111 Verbindlichkeiten aus Transferleistungen	32.171,37 €	64.342,75 €	- 32.171,38 €
261119 Umgliederungen von Verbindlichkeiten aus Transferverbindlichkeiten	1.452,55 €	5.195,26 €	- 3.742,71 €
277200 Abzuführende Lohn- und Kirchensteuer	16.243,61 €	14.878,05 €	1.365,56 €
27910 weitere sonstige Verbindlichkeiten	37.817,61 €	52.725,00 €	- 14.907,39 €
2791081 Verbindlichkeiten nach Umgliederung von ö.r. Forderungen aus Dienstleistungen	39.253,17 €	75.198,95 €	- 35.945,78 €
2791083 Verbindlichkeiten nach Umgliederung von ö.r. Forderungen aus Transferleistungen	215.651,00 €	804.294,31 €	- 588.643,31 €
2791091 Verbindlichkeiten nach Umgliederung von priv.. Forderungen aus Lieferung und Leistungen	4.699,10 €	2.727,01 €	1.972,09 €
279140 Treuhandkonto Bergstraße 1	4.312,09 €	- €	4.312,09 €
279143 Sicherheitseinbehalte aus Verbindlichkeiten aus Lieferungen und Leistungen	40.588,79 €	9.806,14 €	30.782,65 €
279148 Treuhandvermögen	25.321,45 €	20.390,79 €	4.930,66 €
279174 Getränkegeld GS Reichenberg	86,05 €	- €	86,05 €
279176 Spenden	3.205,00 €	2.705,00 €	500,00 €
279177 FFW Kameradschaftskonten	35.427,59 €	116,69 €	35.310,90 €
279179 Spende 112 Jahre FFW Moritzburg	812,00 €	- €	812,00 €
279190 sonstige Verbindlichkeiten (antizipative RAP)	180.059,55 €	242.852,74 €	- 62.793,19 €

Die Kreditverbindlichkeiten haben sich gegenüber dem Vorjahr um 210,9 T€ erhöht. Dies resultiert aus ordentlichen Tilgungen in Höhe von 411,6 T€ sowie Kreditaufnahmen in Höhe von 622,6 T€ für den Regiebetrieb Abwasser. Verbindlichkeiten im Konto 24* betrafen einen Mietkaufvertrag für Büroausstattung, der in 2014 endet.

Konto 25* sind Verbindlichkeiten aus Lieferungen und Leistungen aus einer Vielzahl zum 31.12.2014 gelegten Rechnungen, deren Zahlung erst im Haushaltsjahr 2015 erfolgte.

Im Konto 279183 – sonstige Verbindlichkeiten aus Transferleistungen werden Verbindlichkeiten zur Herstellung bezuschusster Vermögensgegenstände dargestellt, für die bereits Zuwendungsbescheide zum Zeitpunkt der Jahresabschlusses vorliegen, deren Auszahlung jedoch erst in den Folgejahren erfolgt. Der Bestand hat sich von 804,29 T€ auf 215,65 T€ reduziert. So wurden unter anderem die

Fördermittel für die Grundschule Reichenberg in Höhe von 570,54 T€ oder die der ABK-Maßnahmen in Höhe von 48,00 T€ an uns ausgezahlt. Fördermittelbescheide für zukünftige ABK-Maßnahmen in Höhe von 34,70 T€ sind eingegangen und entsprechend verbucht.

In den sonstigen Verbindlichkeiten - Konto 279148 sind die Erträge aus dem Treuhandvermögen (Flurstücke 221, 221a Gemarkung Reichenberg, 204/2 Gemarkung Eisenberg, 575 und 605 Gemarkung Moritzburg) in Höhe von 25.321,45 € ausgewiesen.

Im Konto 279176 werden Spenden in Höhe von 3.205,00 € für den Mehrgenerationsspielplatz Moritzburg verwahrt.

5. Passive Rechnungsabgrenzungsposten

Als Passive Rechnungsabgrenzungsposten (pRAP) sind Einnahmen vor dem Abschlussstichtag auszuweisen, die Erträge nach dem Abschlussstichtag darstellen.

	Haushaltsjahr	Vorjahr	Veränderung
291100 Passive Rechnungsabgrenzungsposten	9.015,56 €	3.616,51 €	5.399,05 €

Passive Rechnungsabgrenzungsposten stellen unter anderem Mieteinnahmen für das Folgejahr dar, welche bereits im Haushaltsjahr bezahlt wurden sind.

Des Weiteren wurden durch den Landkreis Meißen Entschädigungsleistung für ALG II- Empfänger für das erste Quartal 2015 in Höhe von 7,65 T€ bereits im Dezember gezahlt.

Im Gegenzug dazu wurden unter anderem Beträge in Höhe der Sollstellung der Erträge ausgebucht, welchen bereits in 2013 ein Zahlungseingang voranging.

VI. Sonstige Angaben

Rückstellungen für unterlassene Instandhaltungsmaßnahmen

Rückstellungen für unterlassene Instandhaltungsmaßnahmen wurden nicht gebildet. Für die nicht abgewickelten Bauleistungen in der Straßeninstandsetzung sind Verbindlichkeiten in die Bilanz eingestellt.

Durchschnittliche Nutzungsdauer

Die Durchschnittliche Nutzungsdauer des abnutzbaren Vermögens (ohne Grund und Boden) beträgt in der Gemeinde Moritzburg 46 Jahre. Diese Kennzahl wird bei der Beurteilung der Verschuldung vor allem von Kreditlaufzeiten herangezogen. Die durchschnittliche Tilgungszeit von Krediten in der Gemeinde Moritzburg beträgt 16 Jahre zum Zeitpunkt 31.12.2014.

Auflagen aus der überörtlichen Prüfung der Eröffnungsbilanz zum 01.01.2013

Mit Bescheid vom 12.06.2018 bestätigte das Landratsamt Meißen unter folgenden Auflagen den Abschluss der überörtlichen Prüfung der Eröffnungsbilanz durch das Staatliche Rechnungsprüfungsamt Wurzen zum 01. Januar 2013.

- *Die Wertansätze für Betriebsvorrichtungen der Turnhalle nebst Außenanlagen zu ermitteln und vom Gebäude getrennt zu erfassen und auszuweisen.*

Die Wert Ermittlung vorgenommen und die Betriebsvorrichtungen getrennt im Anlagevermögen erfasst und ausgewiesen.

- Der Ansatz der gebildeten Rückstellungen für offene Ankaufverpflichtungen nach dem VerkFlBerG ist jährlich zu prüfen, gegebenenfalls anzupassen und bei der Haushaltplanung sowie der Erstellung des Jahresabschlusses zu berücksichtigen.

Im Jahr 2014 sind 3 Flurstücke, bei denen eine Ankaufverpflichtung bestand, erworben worden.

Die Rückstellung für den rückständigen Grunderwerb von Verkehrsflächen erfolgt für die tatsächlich in Anspruch genommenen Verkehrsflächen.

Im Haushaltsjahr 2014 wurden im Ankaufprozess der Gemeinde in 2 Fällen größere Flächen zu Kauf angeboten, als die, für die Rückstellungen gebildet wurden.

Die Entscheidung die angebotenen Flächen zu kaufen war wirtschaftlicher als nur die „rückgestellten“ Verkehrsflächen zu erwerben, da die Vermessungskosten weit höher sind, als die Kosten des Grunderwerbes.

Für das Haushaltsjahr 2014 kann eingeschätzt werden, dass die Abweichungen zwischen Rückstellungen € je m² (5,00 €/m² + NK) und Grunderwerb €/m² nicht gravierend sind. Die Abweichungen ergeben sich in 2014 aus dem Erwerb größerer Flächen.

VII. Erläuterung der Ergebnisrechnung

Die Ergebnisrechnung ist Bestandteil des Jahresabschlusses und gibt Auskunft über alle laufenden Erträge und Aufwendungen. Das Ergebnis gliedert sich in das ordentliche Ergebnis und das Sonderergebnis. Der Saldo des ordentlichen und des Sonderergebnisses gehen als Fehlbetrag (Fehlbetrag ordentliches und Sonderergebnis) oder Überschuss (Rücklage ordentliches und Sonderergebnis) in die Bilanz ein.

Die Ergebnisrechnung 2014 schließt wie folgt ab:

Ergebnis 2014					
Beschreibung	Ergebnis des Vorjahres	Planansatz 2014	Fortgeschriebener Ansatz	Istergebnis 2014	Vergleich Ist./fort-geschr. Ansatz
ordentliche Erträge	13.142.841	12.553.300	12.655.907	14.099.626,36	1.443.719,78
ordentliche Aufwendungen	12.920.293	12.540.290	12.748.882	13.252.438,97	503.556,84
ordentliches Ergebnis	222.549	13.010	-92.976	847.187,39	940.162,94
außerordentliche Erträge	153.311	35.000	35.000	84.248,92	49.248,92
außerordentliche Aufwendungen	68.742	0	0	211.172,86	211.172,86
Sonderergebnis	84.569	35.000	35.000	-126.923,94	-161.923,94
Gesamtergebnis als Überschuss oder Fehlbetrag	307.118	48.010	-57.976	720.263,45	778.239,00

Das ordentliche Ist-Ergebnis (847 T€) schließt wesentlich besser ab, als geplant (13 T€). Grund dafür sind um 1,4 Millionen höhere Erträge abzüglich um 503 T€ höhere Aufwendungen gegenüber dem Plan.

Das Ist-Sonderergebnis (-127 T€) weist einen Minussaldo aus und ist im Wesentlichen auf außerordentliche Abschreibung wegen Aussonderung zurückzuführen. Siehe dazu cc)Infrastrukturvermögen.

Erträge

Die Erträge zeigen sich im Vergleich zum Plan und zum Vorjahr wie folgt.

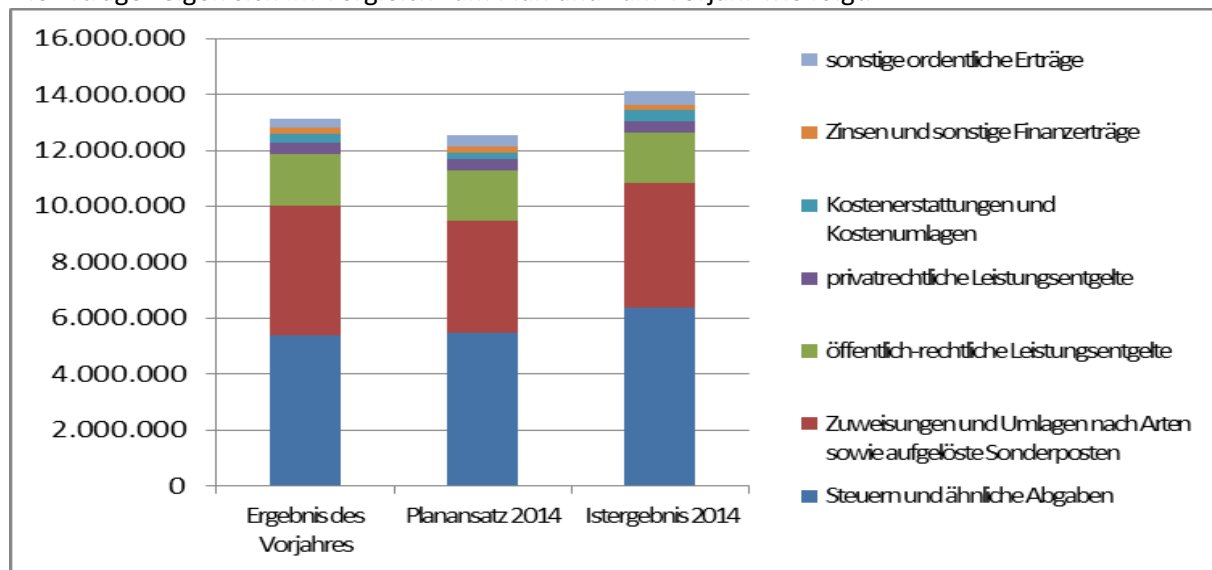

Größte Einnahmeposition sind die Steuern und ähnliche Abgaben mit einem Anteil von 45%. Dabei sind die Entwicklung der Gewerbesteuer und der Einkommenssteuer in 2014 sehr positiv verlaufen und haben Mehreinnahmen in Höhe von 696 T€ und 130 T€ generiert.

Die Mehreinnahmen in der Gewerbesteuer sind nicht durch einmalige Zahlungen sondern durch ein höheres Aufkommen über alle Branchen hinweg entstanden.

Die höheren Erträge in den aufgelösten Sonderposten sind auf den zu geringen Planansatz zurückzuführen. Bei der Erstellung des Planes 2014 lag nur eine Hochrechnung vor, auf Erfahrungswerte aus der Anlagenbuchhaltung konnte nicht zurückgegriffen werden.

In den Kostenerstattungen sind Mehrerträge in den Verrechnungen der Kommunal- und Landesanteile von anderen Kommunen und den Erstattungen aus den Betriebskostenabrechnungen zu verzeichnen.

Beschreibung	Nr	Vz	Planansatz 2014	Fortgeschriebener Ansatz	Istergebnis 2014	Ist./fortgeschr. Ansatz	Anteil an ordentlichen Erträgen
Steuern und ähnliche Abgaben	1		5.481.000	5.507.118	6.400.710,34	893.592,16	45,4
darunter:				0			
Grundsteuer A und B			760.000	760.000	777.147,07	17.147,07	
Gewerbesteuer			1.800.000	1.826.118	2.522.103,73	695.985,55	
Gemeindeanteil an der Einkommensteuer			2.700.000	2.700.000	2.829.591,07	129.591,07	
Gemeindeanteil an der Umsatzsteuer			185.000	185.000	192.078,86	7.078,86	
aufgelöste Sonderposten	2	+	4.017.100	4.086.599	4.443.610,71	357.011,55	31,5
darunter:				0			
allgemeine Schlüsselzuweisungen			1.815.000	1.815.000	1.834.708,00	19.708,00	
sonstige allgemeine Zuweisungen			5.400	5.400	5.474,04	74,04	
allgemeine Umlagen				0			
aufgelöste Sonderposten			613.200	682.699	985.347,11	302.647,95	
sonstige Transfererträge	3	+	0	0	0,00	0,00	
öffentlich-rechtliche Leistungsentgelte	4	+	1.779.000	1.779.000	1.766.184,75	-12.815,25	12,5
privatrechtliche Leistungsentgelte	5	+	417.600	417.600	442.092,96	24.492,96	3,1
Kostenerstattungen und Kostenumlagen	6	+	234.000	240.989	402.719,68	161.730,44	2,9
Zinsen und sonstige Finanzerträge	7	+	206.500	206.500	169.015,37	-37.484,63	1,2
Bestandsveränderungen	8	+	0	0	0,00	0,00	0,0
sonstige ordentliche Erträge	9	+	418.100	418.100	475.292,55	57.192,55	3,4
ordentliche Erträge	10	=	12.553.300	12.655.907	14.099.626,36	1.443.719,78	100,0

Aufwendungen

Die Aufwendungen gliedern sich im Vergleich zum Vorjahr und zum Plan 2014 wie folgt:

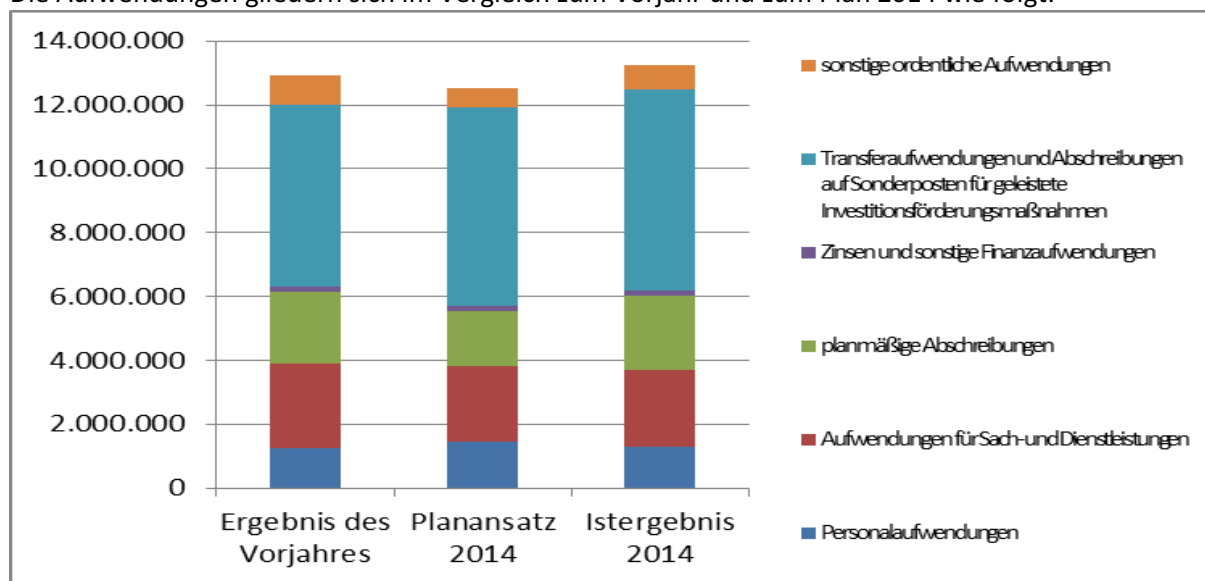

Den größten Anteil an den Aufwendungen nehmen die Transferaufwendungen ein. Darin enthalten sind die Kreisumlage in Höhe von 2.372 T€ und die Umlagen an die Kindereinrichtungen in Höhe von 3.152 T€.

Die höheren Aufwendungen für Abschreibung im Vergleich zum Plan sind auf einen zu geringen Planansatz zurückzuführen. Bei der Planaufstellung lagen keine gesicherten Aussagen zur Höhe des Anlagevermögens und der daraus resultierenden Abschreibung vor.

Die Aufwendungen für Sach- und Dienstleistungen lagen unter dem Planansatz dergleichen für die Personalkosten. Die Minderaufwendungen bei den Personalkosten ergeben sich aus der verzögerten Neubesetzung der Kassenverwalterstelle und der Auflösung Rückstellung Altersteilzeit.

Überschreitungen sind bei den Transfer- und sonstigen Aufwendungen zu verzeichnen. Ursache dafür sind höhere Aufwendungen an die freien Träger der Kindereinrichtungen und an andere Kommunen. In den sonstigen ordentlichen Aufwendungen gab es Erhöhungen für die Datenverarbeitungen, Beratungskosten usw.

Beschreibung	Nr	Vz	Planansatz 2014	Fortgeschriebener Ansatz	Istergebnis 2014	Ist./fortgeschr. Ansatz	Anteil in %
ordentliche Erträge	10	=	12.553.300	12.655.907	14.099.626,36	1.443.719,78	100,0
Personalaufwendungen	11		1.441.790	1.441.790	1.298.601,30	-143.188,70	9,8
darunter:				0		0,00	
Zuführungen zu Rückstellungen für Entgeltzahlungen für Zeiten der Freistellung von der Arbeit			11.400	11.400	15.277,93	3.877,93	
Aufwendungen für Sach- und Dienstleistungen	13	+	2.395.250	2.603.901	2.410.421,60	-193.479,53	18,2
planmäßige Abschreibungen	14	+	1.712.300	1.712.300	2.335.104,50	622.804,50	17,6
Zinsen und sonstige Finanzaufwendungen	15	+	158.000	158.000	148.161,80	-9.838,20	1,1
Transferaufwendungen und Abschreibungen auf Sonderposten für geleistete Investitionsförderungsmaßnahmen	16	+	6.193.500	6.188.500	6.276.357,20	87.857,20	47,4
sonstige ordentliche Aufwendungen	17	+	639.450	644.391	783.792,57	139.401,57	5,9
ordentliche Aufwendungen	18	=	12.540.290	12.748.882	13.252.438,97	503.556,84	100,0

Insgesamt wurde die Ausgabeermächtigungen um 503.556,84 € überschritten. Hauptanteil daran tragen die Abschreibungen mit 622 T€.

VIII. Finanzrechnung

In der Finanzrechnung werden abweichend zur Ergebnisrechnung ausschließlich die zahlungswirksamen Vorgänge (Ein- und Auszahlungen) für den laufenden Betrieb aber auch für die Investitionen und die Finanzierungsquellen (z.B. Kreditaufnahmen, Zuwendungen, Beiträge) dargestellt.

Auf eine Erläuterung der laufenden Ein- und Auszahlungen wird verzichtet, weil sie im Wesentlichen mit den Positionen der Ergebnisrechnung übereinstimmt. Abweichungen ergeben sich zwischen Erträgen und Einzahlungen durch – Auflösung Sonderposten 985 T€, 162 T€ Auflösungen von Rückstellungen und Werterhöhung von Beteiligungen sowie zwischen Aufwendungen und Auszahlungen aus Abschreibungen 2.335 T€, Auflösung Rückstellung Altersteilzeit 87,7 T€ und Zuführung zur Altersteilzeit 15,3 T€.

Weitere Unterschiede resultieren aus der Rechnungsabgrenzung.

Wichtige Kennzahl der Finanzrechnung ist der Saldo der laufenden Verwaltungstätigkeit.

Beschreibung	Nr	Vz	Ergebnis Vorjahr	Planansatz 2014	Fortgeschriebener Ansatz 2014	Istergebnis 2014	Vergleich Ist ./ . Ansatz
Einzahlungen aus lfd. Verwaltungstätigkeit	9	=	12.325.143	11.711.000	11.744.107	13.293.306,70	1.549.199,28
Auszahlungen aus lfd. Verwaltungstätigkeit	16	=	10.397.680	10.816.590	10.955.683	11.160.101,29	204.418,32
Zahlungsmittelsaldo aus laufender Verwaltungstätigkeit als Zahlungsmittelüberschuss/bedarf	17	=	1.927.462	894.410	788.424	2.133.205,41	1.344.780,96

Im Jahresabschluss 2014 ist der Zahlungsmittelsaldo um 1.344.780 € höher als geplant. Die Ursachen liegen wie bereits in der Ergebnisrechnung erläutert in den zahlungswirksamen Mehreinnahmen. Die Entwicklung des Zahlungsmittelsaldo ist positiv zu bewerten, werden doch hierdurch ausreichend Mittel für Tilgung und Eigenanteile für Investitionen bereitgestellt.

Darstellung der Investitionstätigkeit

Beschreibung	Nr	Vz	Ergebnis Vorjahr	Planansatz 2014	Fortgeschriebener Ansatz 2014	Istergebnis 2014	Vergleich Ist ./ . Ansatz
Einzahlungen aus Investitionszuwendungen	18	0	590.820	919.500	1.636.452	981.187,63	-655.264,37
Einzahlungen aus Investitionsbeiträgen und ähnlichen Entgelten für Investitionstätigkeit	19	+	248.389	319.000	319.000	235.861,91	-83.138,09
Einzahlungen aus der Veräußerung von immateriellen Vermögensgegenständen	20	+	0	0	0	30.278,71	30.278,71
Einzahlungen aus der Veräußerung von Grundstücken, Gebäuden und sonstigen unbeweglichen Vermögensgegenständen	21	+	121.795	133.000	133.000	133.828,00	828,00
Einzahlungen aus der Veräußerung von übrigem Sachanlagevermögen	22	+	0	20.000	20.000	500,00	-19.500,00
Einzahlungen aus der Veräußerung von Finanzanlagevermögen und von Wertpapieren des Umlaufvermögens	23	+	0	0	0	0,00	0,00
Einzahlungen für sonstige Investitionstätigkeit	24	+	0	0	0	0,00	0,00
Einzahlungen für Investitionstätigkeit	25	=	961.003	1.391.500	2.108.452	1.381.656,25	-726.795,75
Auszahlungen für den Erwerb von immateriellen Vermögensgegenständen	26	0	666	0	0	70.434,68	70.434,68
Auszahlungen für den Erwerb von Grundstücken, Gebäuden und sonstigen unbewegl. Vermögensgegenständen	27	+	79.880	40.000	78.754	21.972,42	-56.781,95
Auszahlungen für Baumaßnahmen	28	+	2.014.655	3.224.500	4.498.822	2.875.682,60	-1.623.139,40
Auszahlungen für den Erwerb von übrigem Sachanlagevermögen	29	+	118.097	149.000	163.354	93.410,73	-69.942,77
Auszahlungen für den Erwerb von Finanzanlagevermögen und von Wertpapieren des Umlaufvermögens	30	+	0	0	0	0,00	0,00
Auszahlungen für Investitionsförderungsmaßnahmen	31	+	0	210.000	290.000	2.500,00	-287.500,00
Auszahlungen für sonstige Investitionstätigkeit	32	+	0	0	0	0,00	0,00
Auszahlungen für Investitionstätigkeit	33	=	2.213.298	3.623.500	5.030.930	3.064.000,43	-1.966.929,44
Zahlungsmittelsaldo aus Investitionstätigkeit	34	=	-1.252.295	-2.232.000	-2.922.478	-1.682.344,18	1.240.133,69

Einzahlungen

Die Einzahlungen liegen in Höhe von 727 T€ unter den Planansätzen. Ursachen dafür sind dass sich die Fördermittelauszahlung ins Folgejahr verschob und die Planansätze für die Beitragszahlungen in 2014 zu hoch angesetzt waren.

Investitionszuwendungen gingen ein für:

Grundschule Reichenberg	570.546 €
Trauerhalle Moritzburg	59.705 €
ABK Maßnahmen	49.000 €
Investive Schlüsselzuweisung	293.230 €

Investitionsbeiträge sind für die fertiggestellten Anlagen im Schmutzwasserbereich erhoben worden. Für immaterielle Vermögensgegenstände sind nach Beendigung des jahrelangen Rechtstreites zum Kaufpreis des Nutzungsrecht für das Flurstück 319/16 Einzahlung in Höhe von 30.278 € eingegangen. Aus der Veräußerung des Grundstückes 84/1 Reichenberg (Alter Gasthof Reichenberg) sind 133.828 € erzielt worden.

Auszahlungen

Die Auszahlungen für den Erwerb von immateriellen Vermögensgegenständen in Höhe von 70.434 € wurden im Rahmen der Finanzierungsvereinbarung mit der AWO Kinder- und Jugendhilfe gGmbH für das neue Kinderhaus in Boxdorf getätigt.

Beim Erwerb von Grundstücken wurden Straßenflurstücke erworben und Stellflächen z.B. für FFW Steinbach oder für Glascontainer befestigt.

In den Auszahlungen für Baumaßnahmen sind die Maßnahmen des Abwasserbeseitigungskonzeptes enthalten. Weitere Ausführungen dazu sind unter cc) Infrastrukturmaßnahmen und hh) Anlagen im Bau.

Sachanlagevermögen wurde in Höhe von 93 T€ erworben, siehe dazu Erläuterung bei gg) Betriebs- und Geschäftsausstattungen.

Auszahlungen Investitionsfördermaßnahmen wurde für die Orgelsanierung in der Kirche Steinbach vorgenommen.

Darstellung der Finanzierungstätigkeit

Beschreibung	Nr	Vz	Ergebnis Vorjahr	Planansatz 2014	Fortgeschriebener Ansatz 2014	Istergebnis 2014	Vergleich Ist ./.
Einzahlungen aus der Aufnahme von Krediten	36	0	642.600	920.000	2.204.400	622.573	-1.581.827
Auszahlungen für die Tilgung von Krediten	37	0	804.053	421.000	421.000	411.650	-9.350
Zahlungsmittelsaldo aus Finanzierungstätigkeit	38	=	-161.453	499.000	1.783.400	210.923	-1.572.477

Im Haushalt 2014 waren Kreditaufnahmen in Höhe von 920 T€ geplant, 1.284 T€ wurden als Kreditermächtigung aus dem Jahr 2013 übertragen somit ergibt sich der fortgeschriebene Ansatz von 2.204,4 T€. Für beendete und bei der Sächsischen Aufbaubank abgerechnete Maßnahmen des Abwasserbeseitigungskonzeptes wurden in 2014 622.573 € an Krediten ausgereicht. 1.580 T€ wurden als Kreditermächtigung ins Folgejahr übertragen.

Getilgt wurden Kredite in Höhe von 411.650 €.

Haushaltsfremde Vorgänge

In den haushaltsfremden Vorgängen werden ausgewiesen Sicherheitseinbehalte für Baumaßnahmen, das Treuhandvermögen für treuhänderische verwaltete Flurstücke, Treuhandkonto (Bergstraße 1 Moritzburg), die Bestände der FFW Kameradschaftskassen sowie fremde Mittel verwahrt. Eine Aufstellung ist unter Punkt 4 Verbindlichkeiten enthalten.

Entwicklung des Bestandes an Zahlungsmittel

Der Anfangsbestand der Zahlungsmittel betrug 1.405.723,36 €, zum Jahresende konnte der Zahlungsmittelbestand auf 2.085.438,85 € erhöht werden.

Die Bestände sind durch Bankauszüge belegt.

Eine Abweichung ergibt sich zur Finanzrechnung, weil die Konten der Freiwilligen Feuerwehren und das Treuhandkonto nicht in der Eröffnungsbilanz enthalten waren. Erst im Zuge der Jahresabschlussarbeiten wurden die Bestände nachgebucht, somit weist die Finanzrechnung einen Bestand von 2.119.364,16 € aus.

Der höhere Bestand an liquiden Mitteln ist auf den gegenüber dem Plan gestiegenen Zahlungsmittelsaldo aus laufender Verwaltungstätigkeit und der zeitlichen Verschiebung von Investitionen zurückzuführen.

IX. Erläuterungen zu den Teilhaushalten

Der Gesamthaushalt der Gemeinde Moritzburg ist in 8 Teilhaushalte gegliedert.

Teilhaushalt 1 Kinder Jugend Sport

Teilhaushalt 2 Finanzen

Teilhaushalt 3 Wasser Abwasser

Teilhaushalt 4 Infrastruktur I

Teilhaushalt 5 Infrastruktur II

Teilhaushalt 6 Dienstleistung für den Bürger

Teilhaushalt Verwaltung
Teilhaushalt Kultur Tourismus Wirtschaft

Jeder Teilhaushalt wird als Budget betrachtet. Die entsprechenden Einzelergebnisse in den Teilhaushalten sind den Auswertungen der Teilergebnis- und Teilfinanzrechnungen zu entnehmen. Die nachfolgende Tabelle gibt einen Überblick über die Ergebnisrechnungen der Teilhaushalte.

Ergebnishaushalt 2014										
Teilhaushalte	Bezeichnung	Anteilige ordentliche Erträge			Anteilige ordentliche Aufwendungen			Veranschlagtes ordentliches Ergebnis		
		Ergebnis Vorjahr	Plan	Ergebnis	Ergebnis Vorjahr	Plan	Ergebnis	Ergebnis Vorjahr	Plan	Ergebnis
1	Kinder, Jugend, Sport	1.801.362	1.737.200	1.952.659	4.042.320	4.145.200	4.277.993	-2.240.958	-2.408.000	-2.325.334
2	Finanzen	8.091.789	7.858.400	8.681.832	2.748.158	3.038.950	3.060.379	5.343.631	4.819.450	5.621.453
3	Wasser Abwasser	1.919.102	1.880.800	1.888.820	2.322.180	1.914.650	1.905.749	-403.078	-33.850	-16.928
4	Infrastruktur I	698.767	433.600	550.829	1.848.998	1.412.290	1.534.997	-1.150.231	-978.690	-984.168
5	Infrastruktur II	364.040	358.000	341.575	534.175	564.100	510.164	-170.135	-206.100	-168.589
6	Dienstleistung für den Bürger	205.253	196.400	203.461	624.743	603.800	579.052	-419.490	-407.400	-375.591
7	Verwaltung	8.435	8.000	12.438	602.680	604.200	645.214	-594.245	-596.200	-632.775
8	Kultur, Tourismus, Wirtschaft	54.093	80.900	120.146	197.037	257.100	199.255	-142.944	-176.200	-79.109
	Gesamt	13.142.841	12.553.300	13.751.760	12.920.291	12.540.290	12.712.802	222.550	13.010	1.038.958

Die Übersicht zeigt in welchen Teilhaushalten welche Budgets gebunden sind und wo die Steuereinnahmen des Teilhaushaltes 2 zur Finanzierung der zu erledigenden Aufgaben eingesetzt werden.

Zur weiteren Verdeutlichung zeigt das nachfolgende Diagramm welche Erträge in welcher Höhe und in welchem Teilhaushalt erzielt werden.

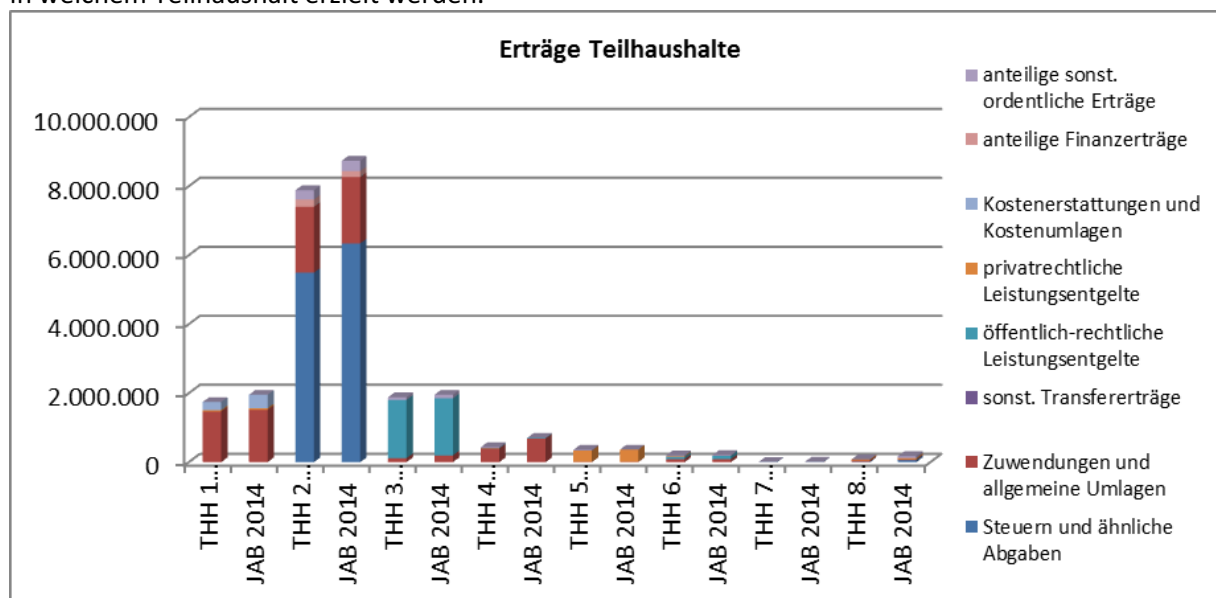

Eine wesentliche Ertragsart sind Steuern und Zuweisungen, im Teilhaushalt 3 die öffentlich-rechtlichen Leistungsentgelt (Trink- und Abwassergebühren) sowie im Teilhaushalt 5 die privaten Leistungsentgelte aus Mieten und Pachten.

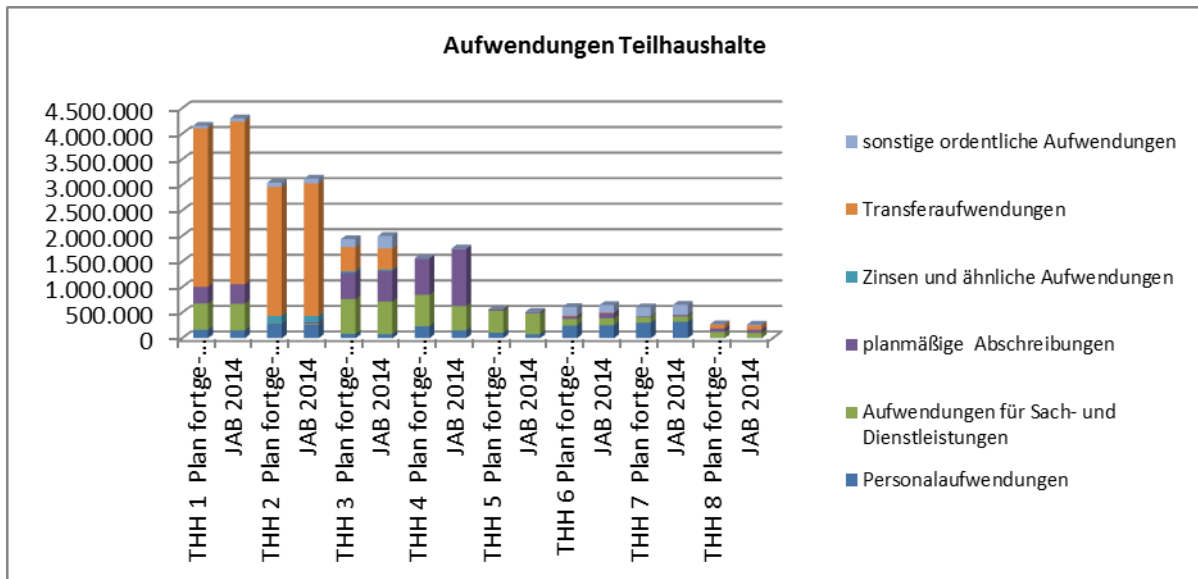

Die Teilhaushalte 1 und 2 sind durch Transferaufwendungen an die Kindereinrichtungen (Teilhaushalt 1), den Landkreis Meißen (Kreisumlage) und den Freistaat Sachsen (Gewerbesteuerumlage) geprägt. Weitere wesentliche Aufwendungsarten sind die Sach- und Dienstleistungen (Instandhaltung, Bewirtschaftungskosten der Grundstücke und Infrastrukturvermögen) und die Abschreibungen.

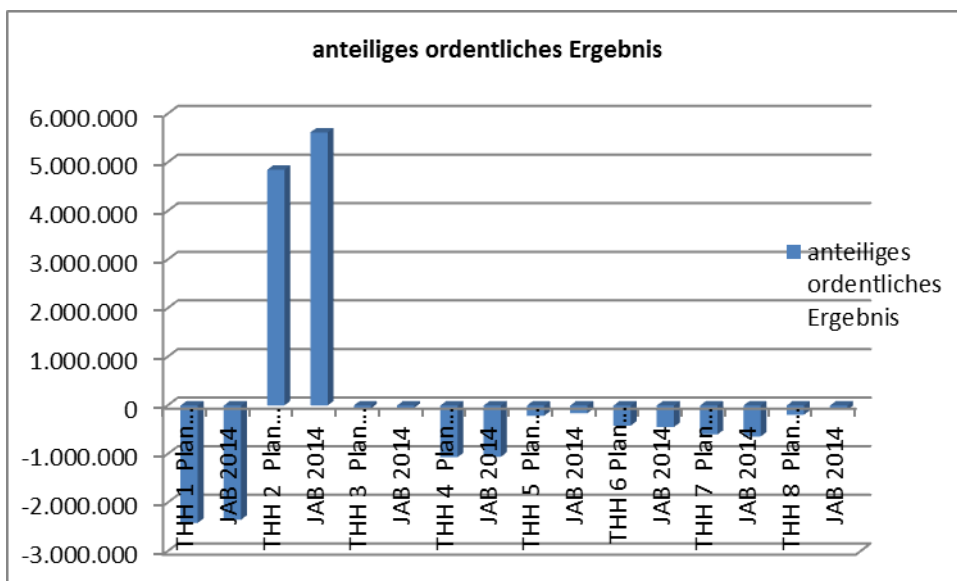

Im Jahr 2014 hat nur der Teilhaushalte 2 einen Überschuss ausgewiesen, aus denen der Finanzbedarf der anderen Teilhaushalte gedeckt wird.

Die nachfolgende Tabelle zeigt einen Überblick über die Ergebnisse der Finanzrechnung in den Teilhaushalten. Detailliertere Angaben sind die Teilfinanzhaushalten ersichtlich.

Finanzhaushalt 2014															
Teilhaushalt	Bezeichnung	Zahlungsmittel-saldo der Verwaltungstätigkeit			Anteilige Ein-zahlungen aus Investitions-tätigkeiten			Anteilige Aus-zahlungen aus Investitions-tätigkeiten			Zahlungsmittel-saldo aus Investitions-tätigkeiten			Finanz-ergebnis	
		JAB	Plan	JAB	JAB	Plan	JAB	JAB	Plan	JAB	JAB	Plan		JAB	JAB
		Vorjahr			Vorjahr			Vorjahr			Vorjahr			Vorjahr	
1	Kinder, Jugend, Sport	-2.116.798	-2.242.600	-2.139.275	406.134	75.000	574.465	765.075	396.000	132.771	-358.941	-321.000	441.694	-2.475.739	-1.697.581
2	Finanzen	5.330.724	4.659.850	5.753.462	240.258	549.000	293.230	0	0	0	240.258	549.000	293.230	5.570.982	6.046.692
3	Wasser Abwasser	258.938	267.350	421.893	251.731	372.500	278.355	1.290.271	2.746.000	2.347.455	-1.038.540	-2.373.500	-2.069.100	-779.602	-1.647.207
4	Infrastruktur I	-337.927	-505.190	-541.656	17.057	150.000	9.849	-63.229	257.500	401.043	80.286	-107.500	-391.194	-257.641	-932.851
5	Infrastruktur II	-132.864	-208.600	-135.094	153.594	213.000	176.766	147.952	53.000	36.688	5.642	160.000	140.078	-127.222	4.984
6	Dienstleistung für den Bürger	-372.014	-370.400	-383.502	13.739	32.000	813	63.634	69.000	38.668	-49.895	-37.000	-37.855	-421.909	-421.356
7	Verwaltung	-569.369	-585.400	-615.159	0	0	0	2.502	30.000	4.858	-2.502	-30.000	-4.548	-571.871	-619.708
8	Kultur, Tourismus, Wirtschaft	-133.228	-120.600	-99.225	0	0	0	7.093	72.000	31.429	-7.093	-72.000	-31.429	-140.321	-130.655
Gesamt		1.927.462	894.410	2.261.444	1.082.513	1.391.500	1.333.478	2.213.298	3.623.500	2.992.913	-1.130.785	-2.232.000	-1.659.125	796.677	602.319

Im Diagramm werden die Einzahlungen aus Investitionstätigkeit dargestellt. Haupteinzahlungen sind die Investitionszuweisungen in allen Teilhaushalten. Schmutzwasserbeiträge wurden im Teilhaushalt 3 für die beendeten Maßnahmen des Abwasserbeseitigungskonzeptes und Straßenausbaubeiträge im Teilhaushalt 4 für den grundhaften Ausbau der Straßen Kleiner Gallberg und Windmühlenweg in Boxdorf erhoben.

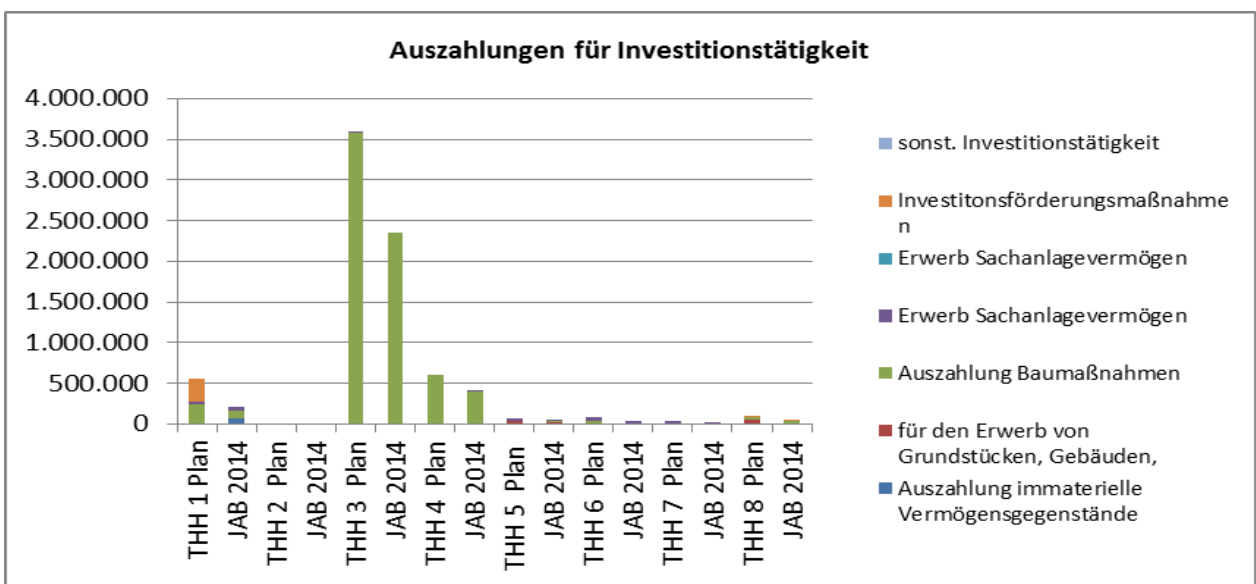
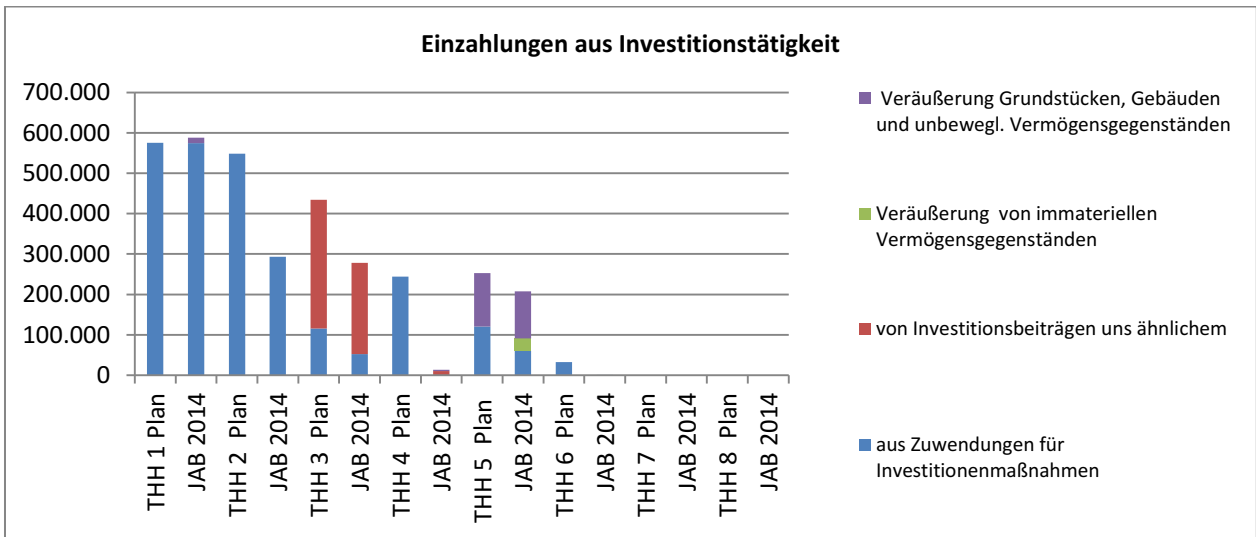

Die Einzahlungen im Jahr 2014 waren im Teilhaushalt 1 zu verzeichnen, nach Beendigung der Baumaßnahmen in der Kurfürst-Moritz-Schule und der Grundschule Reichenberg im Jahr 2013

erfolgte nach Abrechnung der Maßnahme gegenüber dem Fördermittelgeber die Auszahlung des Geldes. Im Teilhaushalt 3 sind ebenfalls nach Ende der einiger Maßnahmen des Abwasserbeseitigungskonzeptes die Fördermittel und Beiträge geflossen.

Aus der Ausgabenseite lagen die Aktivitäten in 2014 klar in der weiteren Umsetzung des Abwasserbeseitigungskonzeptes und der damit verbundenen Straßenbaumaßnahmen.

X. Schlussbemerkung

Aus haushaltswirtschaftlichen Betrachtungen kann das Jahr 2014 als gut eingeschätzt werden, weil

- die Ergebnisrechnung mit einem bedeutend besseren Ergebnis (Plan 13 T€/ Ist 847 T€) und
- die Finanzrechnung mit einem bedeutend höherem Zahlungsmittelsaldo (Plan 894 T€/Ist 2.133 T€) abgeschlossen hat, als geplant.
- In der Bilanzsumme ist ein Zuwachs von 621 T€ zu verzeichnen, der auf die Erhöhung des Anlagevermögens in Höhe von 492 T€ und eine Erhöhung des Umlaufvermögens in Höhe von 132 T€ zurückzuführen ist. Dabei sind die Verbindlichkeiten aus Kreditverträgen nur um 210 T€ gestiegen.

Moritzburg, den 24.01.19

M. Klotsche
Kämmerin

Anlagenübersicht zur Schlussbilanz 2014

Mandant 1, Gemeinde Moritzburg



Anforderungsparameter

Produkt:

Ring:

VMGS:

Vermögensart:

Abgangsfiktion: Haushaltsjahr

Anlagevermögen	Entwicklung der Anschaffungs- oder Herstellungskosten			Entwicklung der Abschreibungen			Buchwerte	
	Stand am 31. Dezember des Vorjahres	Zugänge (Z) Abgänge (A) Umbuchungen (U) im Haushaltsjahr	Stand am 31. Dezember des Haushalts- jahres	Stand am 31. Dezember des Vorjahres	Abschreibungen (A) Auflösungen ¹⁾ (L) Zuschreibungen (Z) im Haushaltsjahr	Stand am 31. Dezember des Haushalts- jahres	am 31. Dezember des Vorjahres	am 31. Dezember des Haushalts- jahres
	EUR	EUR	EUR	EUR	EUR	EUR	EUR	EUR
	1	2, 3, 4	5	6	7, 8, 9	10	11	12
1.1 Immaterielle Vermögensgegenstände	100.100,25	70.434,68 (Z) 256,04 (A) 256,04 (U)	170.534,93	66.587,96	8.065,91 (A) 256,04 (L) 0,00 (Z)	74.397,83	33.512,29	96.137,10
1.2 Sonderposten für geleistete Investitionszuwendungen	0,00	2.500,00 (Z) 0,00 (A) 0,00 (U)	2.500,00	0,00	0,00 (A) 0,00 (L) 0,00 (Z)	0,00	0,00	2.500,00
1.3 Sachanlagevermögen	115.615.536,55	2.959.449,14 (Z) 757.191,28 (A) 256,04- (U)	117.817.538,37	38.756.150,06	2.510.216,39 (A) 650.966,28 (L) 0,00 (Z)	40.615.400,17	76.859.386,49	77.202.138,20
1.3.1 Unbebaute Grundstücke und grundstücksgleiche Rechte an solchen	3.757.391,12	431,75 (Z) 11.298,60 (A) 0,00 (U)	3.746.524,27	63.678,86	7.323,46 (A) 174,60 (L) 0,00 (Z)	70.827,72	3.693.712,26	3.675.696,55
1.3.1.1 Grünflächen	3.373.589,71	431,75 (Z) 11.298,60 (A) 0,00 (U)	3.362.722,86	63.652,96	7.301,26 (A) 174,60 (L) 0,00 (Z)	70.779,62	3.309.936,75	3.291.943,24
1.3.1.2 Ackerland	67.059,00	0,00 (Z) 0,00 (A) 0,00 (U)	67.059,00	0,00	0,00 (A) 0,00 (L) 0,00 (Z)	0,00	67.059,00	67.059,00
1.3.1.3 Wald und Forsten	64.832,67	0,00 (Z) 0,00 (A) 0,00 (U)	64.832,67	0,00	0,00 (A) 0,00 (L) 0,00 (Z)	0,00	64.832,67	64.832,67
1.3.1.4 Schutz- und Ausgleichsflächen	0,00	0,00 (Z) 0,00 (A) 0,00 (U)	0,00	0,00	0,00 (A) 0,00 (L) 0,00 (Z)	0,00	0,00	0,00
1.3.1.5 Gewässer	0,00	0,00 (Z) 0,00 (A) 0,00 (U)	0,00	0,00	0,00 (A) 0,00 (L) 0,00 (Z)	0,00	0,00	0,00

Anlagenübersicht zur Schlussbilanz 2014

Mandant 1, Gemeinde Moritzburg



Anforderungsparameter

Produkt:
 Ring: Vermögensart:
 VMGS: Abgangsfiktion: Haushaltsjahr

Anlagevermögen	Entwicklung der Anschaffungs- oder Herstellungskosten			Entwicklung der Abschreibungen			Buchwerte	
	Stand am 31. Dezember des Vorjahres	Zugänge (Z) Abgänge (A) Umbuchungen (U) im Haushaltsjahr	Stand am 31. Dezember des Haushalts- jahres	Stand am 31. Dezember des Vorjahres	Abschreibungen (A) Auflösungen ¹⁾ (L) Zuschreibungen (Z) im Haushaltsjahr	Stand am 31. Dezember des Haushalts- jahres	am 31. Dezember des Vorjahres	am 31. Dezember des Haushalts- jahres
	EUR	EUR	EUR	EUR	EUR	EUR	EUR	EUR
	1	2, 3, 4	5	6	7, 8, 9	10	11	12
1.3.1.6 Sonstige unbebaute Grundstücke	251.909,74	0,00 (Z) 0,00 (A) 0,00 (U)	251.909,74	25,90	22,20 (A) 0,00 (L) 0,00 (Z)	48,10	251.883,84	251.861,64
1.3.2 Bebaute Grundstücke und grundstücksgleiche Rechte an solchen	30.498.794,62	1.951,71- (Z) 336.691,03 (A) 1.243.330,28 (U)	31.403.482,16	9.303.368,91	518.616,03 (A) 241.591,03 (L) 0,00 (Z)	9.580.393,91	21.195.425,71	21.823.088,25
1.3.2.1 Wohnbauten	1.501.531,16	0,00 (Z) 78.030,00 (A) 0,00 (U)	1.423.501,16	134.037,35	84.141,25 (A) 78.030,00 (L) 0,00 (Z)	140.148,60	1.367.493,81	1.283.352,56
1.3.2.2 Soziale Einrichtungen	1.612.374,39	0,00 (Z) 0,00 (A) 0,00 (U)	1.612.374,39	746.444,92	15.733,87 (A) 0,00 (L) 0,00 (Z)	762.178,79	865.929,47	850.195,60
1.3.2.3 Schulen	12.711.873,30	0,00 (Z) 0,00 (A) 1.243.330,28 (U)	13.955.203,58	1.552.199,29	230.177,04 (A) 0,00 (L) 0,00 (Z)	1.782.376,33	11.159.674,01	12.172.827,25
1.3.2.4 Kulturanlagen	0,00	0,00 (Z) 0,00 (A) 0,00 (U)	0,00	0,00	0,00 (A) 0,00 (L) 0,00 (Z)	0,00	0,00	0,00
1.3.2.5 Sportanlagen	4.022.224,84	5.234,47- (Z) 0,00 (A) 0,00 (U)	4.016.990,37	1.761.476,15	73.986,63 (A) 0,00 (L) 0,00 (Z)	1.835.462,78	2.260.748,69	2.181.527,59
1.3.2.6 Gartenanlagen	0,00	0,00 (Z) 0,00 (A) 0,00 (U)	0,00	0,00	0,00 (A) 0,00 (L) 0,00 (Z)	0,00	0,00	0,00
1.3.2.7 Verwaltungsgebäude	897.109,80	83,00 (Z) 0,00 (A) 0,00 (U)	897.192,80	494.377,04	15.311,37 (A) 0,00 (L) 0,00 (Z)	509.688,41	402.732,76	387.504,39

Anlagenübersicht zur Schlussbilanz 2014

Mandant 1, Gemeinde Moritzburg



Anforderungsparameter

Produkt:

Ring:

VMGS:

Vermögensart:

Abgangsfiktion: Haushaltsjahr

Anlagevermögen	Entwicklung der Anschaffungs- oder Herstellungskosten			Entwicklung der Abschreibungen			Buchwerte	
	Stand am 31. Dezember des Vorjahres	Zugänge (Z) Abgänge (A) Umbuchungen (U) im Haushaltsjahr	Stand am 31. Dezember des Haushaltsjahres	Stand am 31. Dezember des Vorjahres	Abschreibungen (A) Auflösungen ¹⁾ (L) Zuschreibungen (Z) im Haushaltsjahr	Stand am 31. Dezember des Haushaltsjahres	am 31. Dezember des Vorjahres	am 31. Dezember des Haushaltsjahres
	EUR	EUR	EUR	EUR	EUR	EUR	EUR	EUR
	1	2, 3, 4	5	6	7, 8, 9	10	11	12
1.3.2.8 Sonstige Gebäude	9.753.681,13	3.199,76 (Z) 258.661,03 (A) 0,00 (U)	9.498.219,86	4.614.834,16	99.265,87 (A) 163.561,03 (L) 0,00 (Z)	4.550.539,00	5.138.846,97	4.947.680,86
1.3.3 Infrastrukturvermögen einschließlich Grundstücke und grundstücksgleiche Rechte	76.475.853,98	1.055.130,47 (Z) 385.396,96 (A) 1.132.368,07 (U)	78.277.955,56	27.695.335,04	1.843.393,84 (A) 385.396,96 (L) 0,00 (Z)	29.153.331,92	48.780.518,94	49.124.623,64
1.3.3.1 Brücken, Tunnel und ingenieurtechnische Anlagen	920.088,55	0,00 (Z) 2.031,48 (A) 187.076,74 (U)	1.105.133,81	333.926,64	11.290,68 (A) 2.031,48 (L) 0,00 (Z)	343.185,84	586.161,91	761.947,97
1.3.3.2 Gleisanlagen mit Streckenausrüstung und Sicherheitsanlagen	0,00	0,00 (Z) 0,00 (A) 0,00 (U)	0,00	0,00	0,00 (A) 0,00 (L) 0,00 (Z)	0,00	0,00	0,00
1.3.3.3 Stromversorgungsanlagen	700,00	0,00 (Z) 0,00 (A) 0,00 (U)	700,00	0,00	0,00 (A) 0,00 (L) 0,00 (Z)	0,00	700,00	700,00
1.3.3.4 Gasversorgungsanlagen	0,00	0,00 (Z) 0,00 (A) 0,00 (U)	0,00	0,00	0,00 (A) 0,00 (L) 0,00 (Z)	0,00	0,00	0,00
1.3.3.5 Wasserversorgungsanlagen	10.204.771,61	10.882,67 (Z) 136.926,19 (A) 448.960,17 (U)	10.527.688,26	3.382.372,77	251.680,87 (A) 136.926,19 (L) 0,00 (Z)	3.497.127,45	6.822.398,84	7.030.560,81
1.3.3.6 Abfallbeseitigungsanlagen	0,00	0,00 (Z) 0,00 (A) 0,00 (U)	0,00	0,00	0,00 (A) 0,00 (L) 0,00 (Z)	0,00	0,00	0,00

Anlagenübersicht zur Schlussbilanz 2014

Mandant 1, Gemeinde Moritzburg



Anforderungsparameter

Produkt:
 Ring: Vermögensart:
 VMGS: Abgangsfiktion: Haushaltsjahr

Anlagevermögen	Entwicklung der Anschaffungs- oder Herstellungskosten			Entwicklung der Abschreibungen			Buchwerte	
	Stand am 31. Dezember des Vorjahres	Zugänge (Z) Abgänge (A) Umbuchungen (U) im Haushaltsjahr	Stand am 31. Dezember des Haushaltsjahres	Stand am 31. Dezember des Vorjahres	Abschreibungen (A) Auflösungen ¹⁾ (L) Zuschreibungen (Z) im Haushaltsjahr	Stand am 31. Dezember des Haushaltsjahres	am 31. Dezember des Vorjahres	am 31. Dezember des Haushaltsjahres
	EUR	EUR	EUR	EUR	EUR	EUR	EUR	EUR
	1	2, 3, 4	5	6	7, 8, 9	10	11	12
1.3.3.7 Entwässerungs- und Abwasserbeseitigungsanlagen	24.588.033,05	1.032.611,17 (Z) 14.715,29 (A) 310.456,14 (U)	25.916.385,07	4.552.545,06	394.519,51 (A) 14.715,29 (L) 0,00 (Z)	4.932.349,28	20.035.487,99	20.984.035,79
1.3.3.8 Straßen, Wege, Plätze und Verkehrlenkungsanlagen	40.385.631,30	11.636,63 (Z) 231.724,00 (A) 185.875,02 (U)	40.351.418,95	19.251.379,30	1.171.577,42 (A) 231.724,00 (L) 0,00 (Z)	20.191.232,72	21.134.252,00	20.160.186,23
1.3.3.9 Sonstiges Infrastrukturvermögen	376.629,47	0,00 (Z) 0,00 (A) 0,00 (U)	376.629,47	175.111,27	14.325,36 (A) 0,00 (L) 0,00 (Z)	189.436,63	201.518,20	187.192,84
1.3.4 Bauten auf fremdem Grund und Boden	91.709,75	0,00 (Z) 0,00 (A) 126.261,44 (U)	217.971,19	14.498,76	4.108,44 (A) 0,00 (L) 0,00 (Z)	18.607,20	77.210,99	199.363,99
1.3.5 Kunstgegenstände und Kulturdenkmäler	6.530,72	0,00 (Z) 0,00 (A) 0,00 (U)	6.530,72	0,00	0,00 (A) 0,00 (L) 0,00 (Z)	0,00	6.530,72	6.530,72
1.3.6 Maschinen, technische Anlagen, Fahrzeuge	1.737.811,10	25.905,75 (Z) 19.800,00 (A) 0,00 (U)	1.743.916,85	1.136.776,52	72.609,99 (A) 19.799,00 (L) 0,00 (Z)	1.189.587,51	601.034,58	554.329,34
1.3.7 Betriebs- und Geschäftsausstattung, Tiere	1.143.953,71	65.632,32 (Z) 4.004,69 (A) 1.618,06 (U)	1.207.199,40	542.491,97	64.164,63 (A) 4.004,69 (L) 0,00 (Z)	602.651,91	601.461,74	604.547,49
1.3.8 Geleistete Anzahlungen, Anlagen im Bau	1.903.491,55	1.814.300,56 (Z) 0,00 (A) 2.503.833,89- (U)	1.213.958,22	0,00	0,00 (A) 0,00 (L) 0,00 (Z)	0,00	1.903.491,55	1.213.958,22
1.4 Finanzvermögen	3.385.619,44	84.148,85 (Z) 0,00 (A) 0,00 (U)	3.469.768,29	2.598,99	0,00 (A) 0,00 (L) 0,00 (Z)	2.598,99	3.383.020,45	3.467.169,30

Anlagenübersicht zur Schlussbilanz 2014

Mandant 1, Gemeinde Moritzburg



Anforderungsparameter

Produkt:
 Ring: Vermögensart:
 VMGS: Abgangsfiktion: Haushaltsjahr

Anlagevermögen	Entwicklung der Anschaffungs- oder Herstellungskosten			Entwicklung der Abschreibungen			Buchwerte	
	Stand am 31. Dezember des Vorjahres	Zugänge (Z) Abgänge (A) Umbuchungen (U) im Haushaltsjahr	Stand am 31. Dezember des Haushalts- jahres	Stand am 31. Dezember des Vorjahres	Abschreibungen (A) Auflösungen ¹⁾ (L) Zuschreibungen (Z) im Haushaltsjahr	Stand am 31. Dezember des Haushalts- jahres	am 31. Dezember des Vorjahres	am 31. Dezember des Haushalts- jahres
	EUR	EUR	EUR	EUR	EUR	EUR	EUR	EUR
	1	2, 3, 4	5	6	7, 8, 9	10	11	12
1.4.1 Anteile an verbundenen Unternehmen	971.115,12	27.223,51 (Z) 0,00 (A) 0,00 (U)	998.338,63	0,00	0,00 (A) 0,00 (L) 0,00 (Z)	0,00	971.115,12	998.338,63
1.4.2 Beteiligungen	2.414.504,32	56.925,34 (Z) 0,00 (A) 0,00 (U)	2.471.429,66	2.598,99	0,00 (A) 0,00 (L) 0,00 (Z)	2.598,99	2.411.905,33	2.468.830,67
1.4.3 Sondervermögen	0,00	0,00 (Z) 0,00 (A) 0,00 (U)	0,00	0,00	0,00 (A) 0,00 (L) 0,00 (Z)	0,00	0,00	0,00
1.4.4 Ausleihungen	0,00 0,00 0,00	0,00 (Z) 0,00 (A) 0,00 (U)	0,00 0,00 0,00	0,00	0,00 (A) 0,00 (L) 0,00 (Z)	0,00	0,00	0,00
1.4.5 Wertpapiere	0,00	0,00 (Z) 0,00 (A) 0,00 (U)	0,00	0,00	0,00 (A) 0,00 (L) 0,00 (Z)	0,00	0,00	0,00
Summe Anlagevermögen	119.101.256,24	3.116.532,67 (Z) 757.447,32 (A) 0,00 (U)	121.460.341,59	38.825.337,01	2.518.282,30 (A) 651.222,32 (L) 0,00 (Z)	40.692.396,99	80.275.919,23	80.767.944,60

¹⁾ Kumulierte Abschreibungen für Abgänge

Forderungsübersicht

Schlussbilanz 2014

Arten der Forderungen	Stand zu Beginn des Haushaltsjahres EUR	Forderungen zum Ende des Haushaltsjahres mit einer Restlaufzeit			Stand zum Ende des Haushaltsjahres EUR
		bis zu einem Jahr EUR	von mehr als einem bis zu fünf Jahren EUR	von mehr als fünf Jahren EUR	
	1	2	3	4	5
1. Öffentlich-rechtliche Forderungen und Forderungen aus Transferleistungen	1.867.316,91	1.311.264,95	9.394,82	1.694,00	1.322.353,77
1.1 Öffentlich-rechtliche Forderungen aus Dienstleistungen	655.067,02	632.995,88	6.649,32	832,00	640.477,20
1.2 Steuern	361.332,42	412.139,60	1.486,50	0,00	413.626,10
1.3 Forderungen aus Transferleistungen	804.294,31	215.651,00	0,00	0,00	215.651,00
1.4 Sonstige öffentlich-rechtliche Forderungen	46.623,16	50.478,47	1.259,00	862,00	52.599,47
2. Privatrechtliche Forderungen	416.250,41	410.063,24	4.110,29	0,00	414.173,53
3. Summe aller Forderungen	2.283.567,32	1.721.328,19	13.505,11	1.694,00	1.736.527,30

Verbindlichkeitenübersicht

Schlussbilanz 2014

Arten der Verbindlichkeiten	Stand zu Beginn des Haushaltsjahres	Verbindlichkeiten zum Ende des Haushaltsjahres mit einer Restlaufzeit			Stand zum Ende des Haushaltsjahres
		bis zu einem Jahr	von mehr als einem bis zu fünf Jahren	von mehr als fünf Jahren	
	EUR	EUR	EUR	EUR	EUR
	1	2	3	4	5
2. Verbindlichkeiten aus Krediten für Investitionen	6.124.356,05	268.800,00	200.000,00	5.866.479,17	6.335.279,17
2.4 vom öffentlichen Bereich	0,00	0,00	0,00	0,00	0,00
2.5 vom privaten Kreditmarkt	6.124.356,05	268.800,00	200.000,00	5.866.479,17	6.335.279,17
2.5.1 von Banken und Kreditinstituten	6.124.356,05	268.800,00	200.000,00	5.866.479,17	6.335.279,17
3 Verbindlichkeiten aus Krediten zur Liquiditätssicherung	0,00	0,00	0,00	0,00	0,00
4. Verbindlichkeiten aus Vorgängen, die Kreditaufnahmen wirtsch. gleichkommen	905,83	0,00	0,00	0,00	0,00
5. Verbindlichkeiten aus Lieferungen und Leistungen	724.180,19	608.291,74	3.828,36	0,00	612.120,10
6. Verbindlichkeiten aus Tansferleistungen	95.803,33	98.132,32	1.452,55-	0,00	96.679,77
7. Sonstige Verbindlichkeiten	1.225.694,68	603.304,91	0,00	0,00	603.304,91
8. Summe aller Verbindlichkeiten	8.170.940,08	1.578.528,97	202.375,81	5.866.479,17	7.647.383,95